京城日報
九月七日(土) 夕刊
編輯發行人 兒島吉治 印刷人 小川三之介
京城府太平通一丁目 發行所 合資會社京城日報社

レ氏日光へ

【東京電話】六日來朝した英國最高經濟顧問レースロス氏は、夫人とともに七日午前八時十時上野驛發列車で日光に向つたが九日歸京廣田外相を始め各方面との折衝を開始する豫定

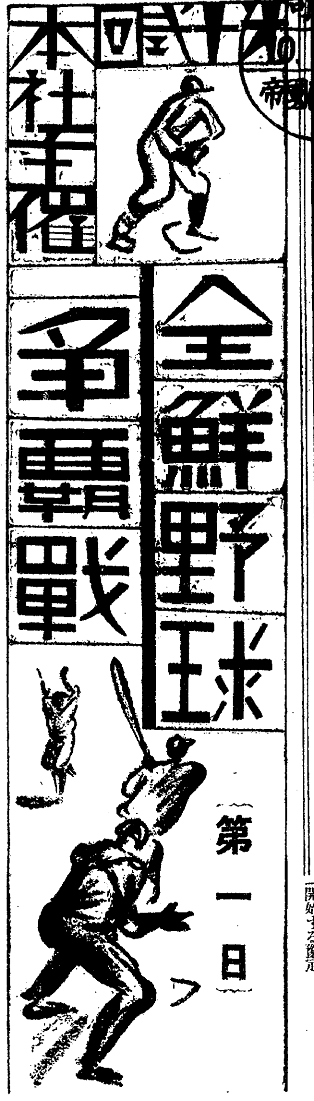

榮譽の選士二百 愈よ爭霸戰開く

華やかな入場式、機上よりさつと處女球!

晴の球場は京日日和

輝く半島の野球史を十有二年の傳統に彩る本社主催全鮮野球爭霸戰は、ファン灑涙のうちに愈々七日京城球場に戰の幕はきつて落された、正午序曲を飾る選士二百の入場式――殖銀松本主將の捧げる緋の大旆を先頭に、けふをはれの戰ひに郷土の期待を浴びて登場した南强北豪諸チーム、それぞれ〝必捷〟の意氣を示して中央に整列、その腕に

その胸に覇業完成の誓 ひを立て整然並んだ花武者揃ひ折柄燦然たる陽光スタンドに映ゆれば、黄金色に浮び出た球殿には壯嚴なる『君が代』のリズムに合せて日章旗と大會旗が紺碧の中空高く揭げられた、不氣味さ漲る沈默の一瞬間、零時五十二分、爆と銀翼一つ爆音を鎭めて旋回二度三度、これぞ愼飛行士のJLDCE號――近く東亞親善の壯途にのぼる祝福と訣別の颯爽たる舞姿だ、選士に

幸あれと榮光の處女球 がダイヤモンドに投下されて時實大會長代理兒島副會長の始球式――すは鬪ひだ、砲列は布かれた、唸るサイレン、戰士の眸には殺氣閃き、鬪志の油は遂に點火された

京城府廳 中央の貫祿

劈頭對オール大邱戰

絕好の京日日和、紺青の秋空一碧戰ひのトップを承つて慶北代表全大邱と中央代表京城府廳の一戰が午後一時から大邱先攻、竹內(球)白石、日置(壘)の三氏審判で開始された、大邱は劈頭から邀選した意外の大物を一蹴すべく好調の高木を拔擢して投手板に送、崔らを中心に陣を整へ、これに對し府廳は對鬪大、對横濱戰の殊勳者安藤をマウントに送り鬪はベンチに配しての餘裕を見せた、この好取組に誘はれてファンは戰前續々スタンドになだれて來た

大邱(先)	000	012	000	3
府廳	100	581	00A	15

◇一回(大)林田左飛、田中の遊撃を强襲したが野手好捕し、高木遊飛▲(府)田上二飼、有村四球で出たが二盜成らず、崔は四球で出て二盜、阿部の遊壘右を拔く安打で生還 **一點を先取す** 阿部一二壘間に挾殺さる(大0――府1)

◇二回(大)裵三壘上を拔いて二壘打、崔の遊飼に三進したが、杉原とのスクヰズをあやまつて三本間に挾殺され、杉原その間に一擧二壘に進んだが百合三振▲(府)佐田右飛落球に生き、孫三振の折佐田二盜し、捕逸で三進したが、龜井三振、安藤投飼(兩軍零)

◇三回(大)松原三飛、衛藤遊飼一壘邀殺に生き、林田投飛して二死、衛藤二盜したが田中三振▲(府)大森中前テキサス二盜し、田上の右飛で三進したが有村遊飛、裵三振で打ちとらる(兩軍零)

◇四回(大)高木死球、裵の三遊間を拔く安打に二進したが三壘を暴盜せんとして刺され、裵二盜なれど崔三振、杉原遊飛▲(府)阿部投飼、佐田遊飼ハンブルに生き、孫の左翼越二壘打に三進、龜井四球で一死滿壘のチャンス、續く安藤も四球で佐田押し出し(大邱高木二壘にまはり裵投手となる)大森四球で孫を押し出し、田上果然左中間に三壘打を發飛はして走者を一掃、有村右飛後、崔、阿部ともに四球で又も滿壘となつたが佐田の遊飼に止む、されど **一擧五點を得て 斷然中央代表の意氣揚る**(大―零 府―5)

大邱	田中	林田	高木	裵	崔	杉原	百合	松原	衛藤
	8	7	1	4	9	5	6	2	3
府廳	田上	有村	崔	阿部	佐田	孫	龜井	安藤	大森
	8	7	2	9	3	6	5	1	4

高橋藏相歸京

【東京電話】今夏一ヶ月餘葉山邸に靜養した高橋藏相は、七日朝葉山御用邸に伺候、天機奉伺の後自動車で正午歸京した藏相は、葉山の靜養で貫目愈重を增し最近

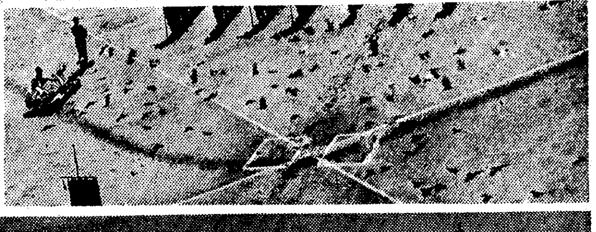

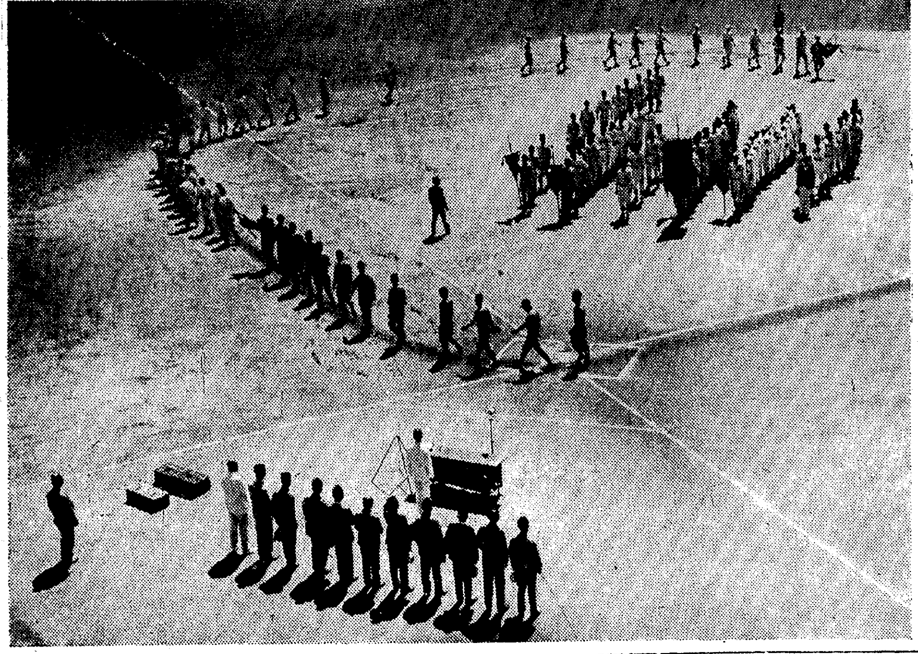

は菜食主義を放棄し雞肉まで食べられる樣になり頗る元氣であつた

リトアニア 內閣總辭職

【コヴノ(リトアニヤ)日聯合】リトアニアのツベリス內閣は六日總辭職を斷行した

八日の試合

第二回戰

(十時)大田鐵道(一壘)――全咸興(三壘) 審判 早速、高原、坂井三氏

(一時)殖産銀行(一壘)――全仁川(三壘) 審判 柳、藤井、永田三氏

(四時)釜山實業(一壘)――全全州(三壘) 審判 早速、高原、坂井三氏

國家の爲働くといふ 根本精神を忘るな

驪州郡の農道講習所に於ける 宇垣總督の訓示要旨

宇垣總督は既報の如く矢野秘書官を帶同して六日、京畿道驪州郡陵西面驪州の文廟に開かれた農道講習所を視察したが、同所で大要左の如き訓示を試みた

諸君 は國のために働くといふ根本精神を忘れてはいけない、この會場は元文廟であつたのがこれを特に選ばれたのは國家に盡す精神は孔子の敎へと歸一するところであるためであつて、かういふ環境のものに仕事を勵む機會といふものはなか〳〵あるものではない

諸君 は自分の仕事を修得するばかりでなく、歸郷の上はその地の中堅人物となつてその精神と技術とを一般に領ち模範となつて指導しなければならぬかくすることは國家のために盡すことである

朝鮮 は文化が遲れてゐるといつて悲觀する向きがないでもないが、遲れてをればこそ、改善改革の道も多く働く餘地が殘されてゐる譯で、腕を現はすといふ點では考へやうによつて幸ひであるのだから元氣でやつてくれ給へ

なほ、往復の行程に廣州郡東部面下山谷里簡易學校、驪州郡大神面川南洞、陵西面番都里農村、楊平郡楊西面福浦里農村等をそれ〴〵視察した

依然、北支に於て 反滿反日策動

陸軍中央部頗る緊張

【東京電話】陸軍中央部は蔣介石汪精衛合作離立後の南京政府の動向、特に北支那の事態に對し深甚なる注意を拂ひつゝあつたが、最近我が方の期待に反し北支の事態は依然として排日的策謀が潛行的に行はれつゝあるので、中央部としても重大なる覺悟をせねばならぬと頗る緊張して居るが、最近北支に於ける反滿反日の策動として左の諸點を擧げて居る

一、最近蔣介石氏は日支合辦にて建設すべく契約成立せる滄石鐵道の敷設權を日本より剝奪すべしとの命令を發して居る事實がある

一、浙江財閥系の中國、交通、中央各銀行の北支支店を政府が援助して北支の經濟權を握らしめ日本との經濟提携を阻止する策謀をなして居る

一、北支政務整理委員會の廢止に依つて停戰協定、梅津何應欽協定の交渉相手を無くし、北支の外交權を中央に歸さしめ對日外交の遷延、有耶無耶策を企圖して居る

一、河北經濟協會は蔣介石氏の獨斷に依り十日間の日時を以て成立すべしとの命令を受けて居るが、この協會は北支各要人の勢力牽迫、日本との提携阻止のために設立されることは明瞭である

一、藍衣社は依然として對日經濟提携を企圖する北支要人商人の身邊をつけ狙つて居り、日支間の各種協定は唯一片の空文となつて居る

松山參事官 歸朝談

【東京電話】日英兩國の通商問題に關する重要使命を帶び、八年振りで五日神戸入港の箱根丸で夫人令息、令嬢同伴で歸朝した駐英大使館商務參事官松山晋二郎氏は、六日午後九時東京驛着のつばめ號で東上した、同氏の滯在期間は二ヶ月乃至四ヶ月であり、その間十分日英間に於ける通商關係情勢について外務省その他に重要進言を行ふ筈で、六日夜東上の車中に於て左の如く語つた

▲私は一九二七年ロンドンに渡つて以來一九二九年から三〇年にかけて滿洲事變、上海事變、その他日英通商會議、綿業會商等種々の事件があつて多忙を極めた

▲最近の英國經濟政策は英國はポンド改革を圖り、自國を國際金融の中心地たらしめんといふ筋を據め定め、それに依つて經濟政策を遂行し着々その成功を收めて居る、それに依つて生れるものは國內產業の回復及び國際貸借の均等收支等であり、その具體的現はれとして最近の關稅政策、低金利によつて行はれる公價の借替、失業者の減少等で官民一致協力の結果、英國の貿易は八パーセントほど上騰して居る

原局長來鮮

商工省水產局長原氏は十三日京城で開かれる全國罐詰業大會出席を兼ねて鮮內水產視察のため來鮮する

天地玄黃

全世界を領有せる英米佛諸は世界平和の爲めに、その植民地を日獨伊に分譲すべきだとハウス大佐が説く、人聞きの悪いことをいふない、同時お前等の領土を欲しいといつたい

◇

同じできない相談なら、敢て植民地といはずに、本國領土も獻差し上げるといへ、その方が氣前の規模遙に雄大さ

◇

エチオピアが理事會へ出席するなら、イタリーは出席せぬといふ、東海林太郎よ、仕方がない、イタリーへ行つて赤城の子守唄でもうたつてやれ

◇

勝太郎ぶのは嫌でないが、要顧が嫌だといふ、わが勝太郎は金よりも自由の身だこと知つとる

寫眞說明 (上)は時實會長の挨拶 (中)は祝福飛行の愼機が處女球を投下した刹那と本社傳書鳩の祝賀飛翔 (下)は大會を飾る選士二百の入場式

元寇 (27)

藤井眞澄 作 志村立美 畫

男装の麗人(四)

「おゝ、これで腹の虫もをさまつて、話も出來るといふもんぢや」

沖之助は、やつと粟餅から手をひいた。

「蒙古の使が來たとなれば、いよ〳〵我が國の一大事。緣先では話は出來ぬ。さア上がつて下されい」

中內がいかめしく云つて母屋の中へ入ると、沖之助は草履をぬいだ足を拭ひもせず、ドン〳〵と續いて來た。

綾浪は褥を舁出して、沖之助がその上にどかり坐るのを待ちかねたやうに、たづねるのである。

「蒙古の使といへば、一昨年の暮に高麗の巨濟島まで來たのを、イカヅチ黨がおどしつけたので、恐れをなして引きかへした、あの墨的と殷弘の一行でございますか」

「いやそれとは違ふ。墨的や殷弘どもは蒙古の家來であつたが、今度來たのは高麗の家來で潘阜といふやつぢや。去年の十一月廿一日に對馬に着いてな、この正月一日に筑前の今津へやつて來をつた。そして色々な土產物を太宰府へ獻上して、蒙古の牒狀を鎌倉まで持つて行きたいと云ひをつたさうなが、太宰府では聞入れないのぢや。それでその牒狀と土產物をな、太宰府の役人共が持つて來るところなのぢや。わしは今津を同じ日に出發したのぢやが、奴等は二十人あまりの多勢で、用心に用心をかさねて來て居るから、三四日は遲れるであらう。何しろ、この事が世間へ洩れると大騷ぎなので、誠に秘密といふことで、六波羅の陣中にも未だ祕しておるらしい。太宰府の係の奴等以外に知つて居るのは、わし等だけぢや。……あゝ、餅をくつた上に喋つたので、喉がひからびてしまふた。水をくれい、水を……」

給仕の若侍と小女が大きな角高杯を運んで來たので、綾浪はその上から手早く銚子と盃を取つて、叔父にさし出したのである。

「お、酒ぢやな」

水でも飲むやうに立て續けに傾けると、その陽燒けのした顔が、一層赤黑くなつて、海の色と香を溢したのである。

「で、その蒙古の牒狀には、何ういふ事が書いてあるのか…同志の中で誰か調べた者はないのかな」

「それなんぢやよ。對馬から今津へ來る海の間で、高麗の船を襲ふて、その牒狀も土產物も取上げることは出來たのぢやが、彌藤次大將が何うしても許してくれなかつたのだ。今までの高麗は恐れるに足らぬが、蒙古を怒らすのは國の大事ぢやから、兎に角牒狀は朝廷のお目にも達し、鎌倉にも無事に送らせねばならない。それにつけては、出來ることなら、彼等が氣付かないやうに、その內容をそつと俺達で早う知つて置きたい。そして其內容の樣子によつて、イカヅチ黨の態度を決めたい……それが彌藤次大將の意見なのぢや。それで難波から京、京から鎌倉への道中で、奴等の油斷を狙つて、ひそかに盜み取り又は書き寫す方法はないものか、中內殿や綾浪の智慧を借りに、俺が一人やつて來たやうた次第ぢや」

さう云ひ終ると、沖之助は直ぐ綾浪のつぐ盃を、ぐびり〳〵と舐ける。

「さやうかよく解りましたわい。身共の考へも彌藤次大將の意見と同じぢや。さて何か妙案はないものかな……」

中內がさう云つて考へ込むと、沖之助が盃を置いて思ひ出したやうに云ふ。

「奴等の陣中に忍びこむことに、この俺にも出來ない事はないが、俺は無學ぢやから、蒙古や高麗の文字が解らん。これや何うしても學問のある中內殿か、賢こい綾浪にやつて貰はねばならぬ」

三人共暫く默つてゐたが、綾浪が決心したやうに云つたのである

「祖父樣はお年寄ですから、私がやつてみませう」

文豪蘆花生前の熱望
大戲曲化愈々完成
雜誌『富士』獨占發表

德富蘆花

文豪蘆花の高弟、現文壇の巨匠眞山青果氏が、恩師の熱望と、德富家の依囑により戲曲不如歸の決定版を作る!――との報を聞いてより實に八年、讀書界、劇界、映畫界があげて待ちに待つた大戲曲がいよ〳〵成つた。永遠に日本人の胸に生る浪子と武男の大悲劇は、今や青果氏の靈筆により、新しき感激と新しき淚を湛へて切々魂に迫る。

不如歸(ほととぎす)

原作 德富蘆花 脚色 眞山青果

文壇大評判 讀者大熱狂
『實に素晴しい』『泣けて〳〵仕方がない』『これまで映畫や芝居で見たのと全然違つて實に深刻に胸に迫る』
賞讃大激賞! 果然映畫界、劇界に爭奪戰起り大騷ぎ!
雜誌『富士』の獨占發表! 何人もぜひ一讀されよ!

戲曲「不如歸」の完成に就いて

蘆花がなくなりまして眞山樣が粕谷に御參に御出になり落淚蘆花靈前の前に默坐久しうしたまうた時の事を私は忘るゝ事が出來ません。今日この事の成るは決して偶然ではありません。そして日頃の念を晴して頂きました事を衷心からあり難く感謝してをります。

茲に 眞山青果先生脚色『戲曲不如歸』の完成のうれしさを誌面にのべ、盛なき聲と語りあひます喜びを、皆樣と頂きたうございます。これで蘆の前が下り、ほんとうに安心致しましたが。そして後日のためにこれを、戲曲『不如歸』の定本と御引立して頂きます。

昭和十年初秋 未亡人 德富愛子

愛子未亡人

更に富士十月號の大呼物!
坂東好太郎・飯塚敏子 打明け話の會
映畫界の名コンビの好太郎さんと敏子孃のトテモ面白い打明け話 マアこんな事がと吃驚したり喜んだり、素晴しい特種續々發表!
映畫とレビュー裏表百話
富士十月號五十錢 東京小石川 大日本雄辯會講談社

英・佛・波・土・西班牙の 五國委員を任命
伊太利代表が棄權した以外 出席者全部が贊成
理事會 第三日目
委員會の成立迄 各代表が大童の活動

【ゼネヴァ六日聯合】第三日の聯盟理事會公開會議は六日午後五時四十五分（日本時間午前一時四十五分）開會を宣せられ、出席を危ぶまれてゐたイタリー首席代表アロイチ男も代表部員を帶同自席に着席した、しかしアロイチ男はエチオピア代表と席を同うせずとのイタリー政府の聲明に從ひ、隨員を從へて席を立つて退場し開會を前に早くも理事會開會に一波瀾を見せた、かくて開會を宣せられるやメキシコ代表ゴメッ氏まづ發言を求め「メキシコ政府は伊エ紛爭の平和的解決を切望する」旨を主張し、次いでギナス議長は英佛伊その他各國間の折衝經過を報告、英、佛、波、土、スペイン五ケ國委員より成る五ケ國分科委員任命を議場に問ひ、採決の結果イタリー代表が棄權した以外は出席者全部が贊成し、五ケ國委員會成立により伊エ紛爭の和協的解決に資することを切望する旨論戰に述べ直に採決に入り、揉みに揉んだ五ケ國委員會も遂に無事成立を見るに至つた

【ゼネヴァ六日聯合】イタリー代表アロイチ男は五日の理事會で突如退場を斷行、更に五日エチオピア代表と同席することを拒否する旨を言明した結果、理事會は難局に直面し、フランス代表ラヴアル首相は六日朝來局面の拾收に大童の活動を續け、午前十時四十分からはフランス代表ラヴアル首相、イギリス代表イーデン無任所相、ポーランド代表ベツク外相、トルコ代表アラス外相、スペイン代表オリヴアン氏に、ギナス議長、アヴノール事務總長を加へ事務總長室に緊急會議を開催前後三時間に亘り重要協議を遂げたが、イタリー代表部はあくまでエチオピア代表との同席を拒否する以上、理事會において伊エ紛爭を檢討する方法なく、特別委員會を設けて審議を進める點については各國代表とも意見一致した、委員會の構成についても英佛兩國代表が一九〇六年十二月の三國條約に基いて關係國として參加する以上、イタリーも當然委員會に參加を主張して讓らぬため遂に纏まらず午後一時四十分六代表は事務總長室を退出したので情勢は混沌として豫測を許さない有樣となつた、しかるにその後イギリス、フランス、イタリー三國代表間の折衝で漸く次の妥協案が出來上つた

一、イタリー代表部は分科委員會に贊成し自國の參加要請を撤回する

一、但し委員會が規約第十五條に基いて審議を遂げるのは伊、エ兩國を同列に取扱ふに外ならない

とのイタリー代表の主張を考慮委員會の構成に當つて規約第十五條を明示せず

かくて紛糾した情勢も漸く一段落を告げ午後五時非公開を以て開會ギナス議長は分科委員會の組織を十三ケ國代表に諮り、次いで午後五時四十五分公開會議に入つた、公開會議に移りエチオピア代表チエス教授が出席すると共に、イタリー代表は既定方針に基いて隨員を帶同倉皇として退場イタリー代表席は再び空席となる、劈頭メキシコ代表ゴメッ氏發言を求めメキシコ政府はあくまで國際平和維持に協力し、今回の紛爭についても聯盟が必ず平和的に處理出來ると確信する旨を強調、次いでギナス議長は五人委員會の組織を提議した上

一、理事會は八月三日の決議に基き伊エ兩國の紛爭を全面的に檢討し、和協的解決をはかるため分科委員會を任命する

一、委員會はイギリス、フランス、スペイン、トルコ、ポーランド五ケ國代表をもつて組織する

旨提案し票決に附した結果各國代表とも異議なく、ギナス議長は「イタリー代表が棄權した以外全員一致で委員會組織案は採擇された」旨宣言した、委員會の顔觸れは左の通り

フランス代表　首相　ラヴアル氏
イギリス代表　無任所相　イーデン氏
スペイン代表　外相　オリヴアン氏
トルコ代表　外相　アラス氏
ポーランド代表　外相　ベツク氏

次いで理事會は委任統治領禁輸取引禁止の協力等について各委員の報告に入つた、委員會の組織を終つて一般議事に入ると共にエチオピア代表は退場、入代つてアロイチ男以下イタリー代表團は再び出席議事に參加した、

伊太利の讓步で ホツと一安心
事務局との諒解要旨

【ゼネヴァ六日聯合】イタリー代表アロイチ男は六日午後に至り五ケ國委員會設置に同意し、且英佛兩國代表が參加してもイタリーは委員會參加を主張しない旨讓步したことは、理事會の前途に輝しい光明を與へたものである、イタリーが委員會設立に同意せる條件として右委員會の職能に變化を來すやうなことは含まれてゐない、イタリー代表及び聯盟事務局側諒解要旨は次の通りである

一、イタリーは紛爭當事國たるをもつて委員會に參加することを主張せず

一、但し委員會を聯盟規約第十五條の規定に基いて任命するとの主張を撤回し、別個の基礎の上に立つて任命すること

五國委員會は 新和協案を作成
パリ會議の解決案を出發點として

【ゼネヴァ六日電通】伊エ紛爭和協に關する聯盟五國委員會の協議基礎方針は、英佛伊三國のパリ會議に於ける解決案を出發點とし、之を加除修正して新和協案を作成せんとするのである、而して委員會の機能はイタリーの強硬なる反對に鑑み、敢へ聯盟規約第十五條適用によるべきものと爲さず、單に理事會が審議の便宜上設けた小委員會と云ふ形式で議事を進めることになつてゐる、而も若し委員會の和協斡旋が失敗すれば委員會は之を理事會へ報告し、理事會では從來の行掛り上規約十五條による手續きの進行を圖る外なきに至るべく、從つて右委員會が手を引けば次の理事會は十五條第三項から四項に進み、理事會の勸告を含む報告書作成を餘儀なくさるゝ順序である

和協委員會

【ゼネヴァ六日電通】六日夜の聯盟理事會で新設された伊エ紛爭和協解決の爲めイギリス、フランス、ポーランド、トルコ、スペイン五國委員會は六日午後七時十分より聯盟事務局內のアヴノール事務總長室で初會合を開き、スペイン代表マダリヤガ氏を委員長に選擧し七日午前再開を申合せた

けふ更に會合

【ゼネヴァ六日電通】聯盟理事會のギナス議長は五國委員會委員長マダリヤガ氏と打合せの結果、七日午前十時半（日本時間七日午後六時半）から五國委員會を開催することになつた

エ國內治安維持の— 國際共同管理
イギリス政府が提案

【ゼネヴァ六日聯合】イギリス政府は聯盟理事會の進行とは別個にエチオピア國內の治安維持の國際共同管理を提案した、これが具體策として國際警察隊の常置を提議した模樣である、イギリス政府の提案要旨左の如し

一、エチオピアの內政を整備し治安維持を保障する目的をもつて國際警察隊を常置すること

一、右國際警察隊はイタリー軍隊を中心として組織し、イギリス、フランス兩國軍隊並に他の中立諸國軍隊もこれに參加するものとす

右提案に對しイタリー政府は眞向から拒否してゐる模樣である、又イギリス、フランス兩國の提案にかかるエチオピア中部地帶の廣汎な領土租借に對しても拒否の態度をとつてゐるので、イギリス、フランス、イタリー三國間の折衝は今日のところ伊エ關係の行詰りを打開する望みは少いと見られる

伊政府が續々 在外將校引揚

【東京電話】六日陸軍省に達した情報によればイタリー政府はエチオピア政府との國交關係の危機切迫したので支那航空顧問として招聘されてゐるロッキー大佐の外三名の航空將校並に極東海軍士官に對し歸還を命じた、また駐支公使館附武官航空兵大尉トラゴ氏も命令に接し三日上海發歸國の途についた

坂本知明判事 七日に告別式

京城地方法院判事坂本知明氏は腸チフスで京城大學病院に入院加療中、六日午後十時三十分逝去した享年二十八、告別式は八日午後五時から京城南山別院に於て執行、同氏は京城中學、城大豫科を經て城大法科の昭和六年第三回卒業生で、學生時代は常に首席で押し通した秀才、又京中時代からの野球選手で本社主催の全鮮野球爭覇戰には往年の慶熙倶樂部黃金時代の選手として出場活躍した、城大卒業と同時に京城地方法院に奉職し將來を囑目されてゐた

西安、成都の新空路
來る十五日より開航

【上海六日聯合】歐亞航空公司の西安、成都間新航空路は愈よ來る十五日より正式に開航することとなつた、就航回數は每週四回兩地往復の豫定であると

愈よ颱風北進
今晩遲くば明朝玄海を通過
南鮮は暴風を警戒

【仁川觀測所七日午前發表】昨夜六時頃沖繩の東方にあつた有力なる颱風は今朝六時東經百廿八度、北緯廿九度奄美大島の西方約百キロ附近に現れ、そのため沖繩、大島は暴風となり沖繩では風速廿六米の暴風が吹きまくつてゐる、なほ颱風は北西に進んでゐるが北東に轉向する傾向があるので九州西部、南鮮地方は早くて今晚、遲くば明朝頃は大暴風となる見込みである、なほこのため南鮮一帶は警戒を要する

帝人卅回公判
島田氏しらべ

【東京電話】帝人事件第三十回公判は七日午前九時から東京刑事地方裁判所藤井裁判長係で開廷、前回に引續き前台灣銀行頭取島田茂氏の審理が進められ、帝人株賣買を繞る策動について述べ、次いで昭和八年三、四月頃大藏當局が帝人手放しについて如何なる意向を渡したかに對し島田氏　當局の方針は昭和六年頃から賣る時期を失つてはならぬから賣ると云ふ意見でしたと賣渡しにつき大藏當局に對し必死の諒解運動を試みたことを否認する更に裁判長　取引に暗默の諒解が最初大藏當局との間にあつたのかと疑點に觸れる、株の賣買を結婚媒介に結び付け一席述べ無論政治的策動のため手放すに至つたと解釋すると豫審決定書に對し暗に伏線を張りついで帝人株賣問題で裁判長と問答の後正午閉廷、次回は來る十日

卵積んだ 自轉車乘逃げ

京畿道楊州郡渼金面芝錦里三九二中允前さんが七日午前九時半頃、鷄卵五百個を自轉車に積んで京城へ行商に來る途中、龍木町入口で一寸用達してゐる隙にその自轉車に乘つて逃げ出す男があるので、中君はびつくり、泥棒々々と連呼しながら追跡初音町入口で漸く引捕へ折よく通り合せた鍾路署員に引渡した、同署で調べた結果住所不定砂器商科三犯徐米福（二七）といふ强か者

けふの傳染病

七日京城府內に發生した傳染病患者は赤痢三名△腸チフス四名△ヂフテリヤ一名△流腦一名△計九名

畏くも勅使御差遣
輝く半島統治を御巡視
來る廿日に御入城

世界史上に類を見ぬ輝しい統治、見事な發展を見た、わが半島の施政廿五周年に際し、畏き邊りより勅使を御差遣相成ることになり、七日正午左の如く宮內省公報あり、直ちに本府から發表した

貴府施政廿五年、官民一致努力の成果著しきものあるを聞召され、今般產業文化民情一般を視察せしめんとの思召を以て、侍從德大寺實厚をその地に差遣はさる

勅使は十八日午後十一時東京發、廿日午後三時入城直ちに本府廻しの自動車で總督府へ赴かれ　聖旨を宇垣總督に御傳達相成る

侍從御差遣の 有難き思召に接し
宇垣總督謹んで語る

畏き邊りよりの勅使御差遣の有難き思召に接した宇垣總督は七日正午左の如く謹話した

本日拜受致しました　畏き邊よりの御沙汰によれば　聖上陛下におかせられましては朝鮮總督府施政廿五周年、官民一致勞力の成果著しきものあるを叡察され今般產業文化並に

民情の一般 を視察せしめんとの御思召を以て、侍從德大寺實厚氏を御差遣あらせらるる旨仰せ出された趣きでありまして、本府當局者一同恐懼感激に堪へざるところであります　陛下は朝鮮の統治に對し深く御軫念あらせられ、小臣が東上の折、天機奉伺を兼ね、狀況を伏奏申上ぐる每に、半島同胞の休戚につき種々有難き御下問を賜はり、只管御仁慈の洪大なるに感泣致して居つた次第でありますが、今回朝鮮統治史上、一劃期を意味する重要なる式典を擧げ行ふに際して、この

聖旨の程を 拜し奉ることは誠に至大の光榮事でありまして、皇化洽き半島の山河は、爲めに一段の輝きを加ふることと存ずるのであります、十月一日の式典は物故功勞者の慰靈祭、現存功勞者への感謝、永年勤續職員の表彰等を主なる內容とし、總督府創設以來統治の上にのこされた幾多先人の功績を頌する意旨となつて居りますが、德大寺侍從には鮮內各地方を御巡察ありたる後

貴賓の資格 を以て此の式典に臨まる事となるべく、內外多數紳士の參列と相俟つて感銘深き盛儀となるであらう、半島統治が四半世紀の政績を基礎として希望多き前途を展望し、こゝに一新紀元を劃する慈ある時に當つて、謹んで此の御沙汰を全鮮官民に傳へ、相共に今後への決意を新にすることを深く幸慶と致すものであります

德大寺勅使 御日程

勅使德大寺實厚氏は廿日午後三時廿分御入城あり、直ちに本府へ赴かれ、聖旨を御傳達、廿一日は京城府內普通學校、職業學校その他の學校、および社會事業等を御巡察、廿二日大野學務課長の御案內で北鮮地方へ向はせられ、羅南、雄基、國境警備狀況、長津江水電、農村振興狀態を御視察の上御歸城、開城を御視察、平南北鴨綠江上流御巡視の上御歸城、江原道春川へ向はれたのち、十月一日の施政廿五周年式典には貴賓の資格で參列、同二日、或は三日山林農產課長の案內で忠南から湖南線沿線を御覽に成り、慶南北御巡察の上御歸京の由に承る

月尾島の 仔鹿市內散步
行方が判らぬ

【仁川電話】七日夜明け頃市內山根町附近に一頭の仔鹿が現れたとの通行人の知らせがあつたので調査の結果これは月尾島公園で飼育中の仔鹿で前夜柵を越えて脫走した事が判明、仁川府では人夫を雇つて大搜索中

御警衛で 警務課長會議

警務局では七日朝九時から本府第二會議室に各道警務課長會議を開き、本府から池田警務局長上內保安、新貝警務、柳生圖書、西龜衛生各課長出席し、今秋湖南に展開される師團對抗演習のため御來鮮の各宮樣方御警衛について具體協議を行ひ、正午散會した

癩患者が押かけ 漁船をくつがへす
釜山南濱市場の騷ぎ

【釜山電話】癩病患者が市內を横行する折柄七日午前八時頃釜山府牧の島共業金演成が秋刀魚を漁船に滿載して南濱魚市場下に横附け水揚げ中、十數名の癩病患者が押しかけ漁船を覆がへし居合せた連中と水陸で大亂鬪となり、報せにより水上署員が急行取鎭めた

萬引スリを敎へる 末恐ろしい少年
パゴダ公園裏で捕る

七日午前一時頃鍾路パゴダ公園裏手の暗闇で一圓札十二枚を分配する乞食少年三名を鍾路署員が調べると、住所不定朴泰吉（一三）＝假名＝外二名で、數日前から京城三中井を初め各デパートを荒してゐた事判明、何れも年に似合ぬ强か者で乞食少年を集めて自分が親分格となり、萬引、スリの方法を敎へて分配にあづかつてゐた事が判り、係官も舌をまいてゐる

列車に觸る

六日午後六時廿分頃滿浦線中坪、順川間を第五三四二列車が進行中薪を背負つ

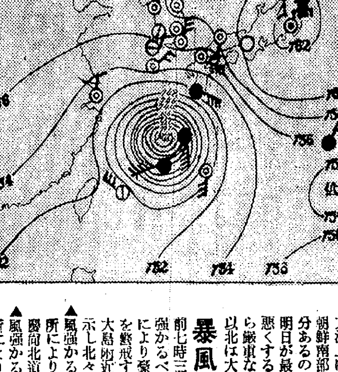

あすの天氣（8）

京城　曇勝ち
仁川　北東の風曇
釜山　曇
木浦　北東の風雨
平壤　風東の曇一時晴
城津　北東の風曇
大邱　風東の雨
元山　北東の風曇小雨

7日溫度　京城正午 29,1　昨日 最高 25,2 最低 21,0

仁川潮時（八日）

	午前	午後
滿潮	一二、一〇	六、八
干潮	四、五四　五、一〇	一〇、三三　一一、二五

あすの豫想

颱風は今の處每時約二十二三粁の速さで北々西に進行してゐるが後北から北々東に轉向する模樣があり、今晚頃最早濟州島南方海上に達して後朝鮮海峽又は朝鮮南部沿岸を通過する虞が充分あるので朝鮮南部は今晚から明日が最も危險で暴風雨となり惡くすると可成り災害を被るから嚴重な警戒が必要である中部以北は大した影響はないだらう

暴風警報

九月七日午前七時三十分仁川觀測所發、風強かるべし、北東の風強し、所により豪雨あり全羅北道の沿岸を警戒す、低氣壓の中心は奄美大島附近にあつて七二〇ミリを示し北々西に轉向せんとす

▲風強かるべし、北東の風強し、所により豪雨あるべし、江原道慶尙北道の沿岸を警戒す

▲風強かるべし、北東の風強し、所により豪雨あるべし、全羅北道の沿岸を警戒す

心配御無用　婦人病 神經痛に　六二〇ハップ

SANKŌ &CO

開店御披露
流行の新製品を豊富に取揃へ品質、流行、値段、に御期待を擔つて……愈々開店……
一般に迎へられ　新見本發行
羅紗裏地卸商　株式會社 三公商會
電話本局七二二　振替京城一三八
三公の新見本をぜひ御研究願ひます……

●頭痛にはやっぱりノーシンが一番だ

涼しい秋からお稽古を
山葉オルガン
正價卅圓より

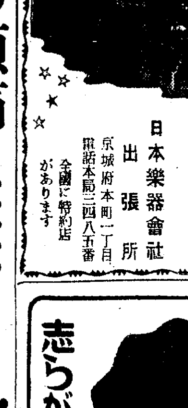

カタログを御申込下さい
日本樂器會社 出張所
京城府本町一丁目
電話本局三四八五番
全國に特約店があります

こさずに飲める
メーズンコーヒー

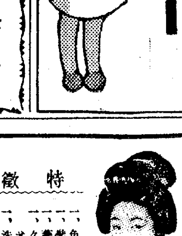

全鮮有名百貨店食料品店にあり

ラッキーレコード
ジャズ音樂の粹 ラッキー第一聲
お待兼ねの洋曲盤
九月新譜 愈々發賣
赤盤 二圓　紫盤 一圓五十錢　黑盤 一圓二十錢

フォックストロット　金米糖のお船（五〇四二）テット・ファイオ・リイとその管絃樂團
流行歌　ブリユー・ムーン（五〇四三）コニー・ボスエル
ジャズソング　戀は熱病（五〇四四）ミルス・ブラザー四重唱
流行歌　貴方じやないや（五〇四五）メエ・ウエスト
フォックストロット　さあお祝ひだ（五〇四六）レッド・ニコルスとその管絃團
タンゴ　叢林の太鼓（五〇四七）ガイ・ロムバードとそのカナデアンス
ルムバ　底ぬけの醉つぱらい（五〇四八）ウイルモス・ソーデイニとその管絃樂團
ワルツ　戀はうすれ行く（五〇四九）ヴインセント・ロペスとその管絃樂團
フォックストロット　月が綠に照つたとて（五〇五〇）タフト・ジョーダンとモッグ
ヨーデル歌　家へ歸りたい（五〇五一）フリットとフオード二重唱
以上全部紫盤

ラッキー既發賣洋曲盤（流行歌赤盤）
二〇一　戀の一夜（ソプラノ）グレース・ムーア
二〇二　ダイナ　ビング・クロスビー　ミルス・ブラザース共演
二〇三　デイガ・デイガ・ドウ　デユーク・エリントン管絃樂團
二〇四　若き一杯　ビング・クロスビーとガイ・ロムバード管絃樂團
▲フオクス・トロット
一〇一一（黑）クカラチヤ　ローヤル・キャストリアンス
一〇三六（黑）ダウン・サウス　アメリカ・ダンス管絃團
五〇〇二（紫）ワン・ワン・ブルース　デユーク・エリントンとその管絃團
五〇一九（紫）ブルージャズ　グレン・グレイカサ・ロマ管絃團
五〇三五（紫）宗敎つてそんなものか　キャブ・キャロエイとその管絃團
五〇四一（紫）背敎よ敢めよ　ウイルニス・フーデイニとその合唱隊
この外タンゴ・ルムバ・ブルース・ボルカ・ボレロ・ソン各種名曲百二十餘種取揃へてありますどうぞ各樂器店にてお求め下さい
京城府鍾路四丁目二十一番地
ラッキー蓄音器商會 朝鮮支店
電話光化門五二〇番　振替京城二三九五一番

志らが赤毛染
るり羽

特徴
一、色艶一番の染毛劑
一、髮は洗はずとも直ぐ染る
一、藥は手輕に湯で溶る
一、クセ毛を直し見るからにフックリせる髮となる
一、洗へば洗ふほど色艶を增し襟沈等に附かず
私達女性はいつまでも若々しく美しく生々として人生を朗かに暮しませう

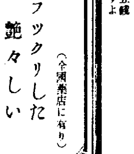

（全國藥店に有り）
フックリした艶々しい漆黑の髮……

どこの菓子店にもあり 五錢
ステキなお添へ物つきですよ

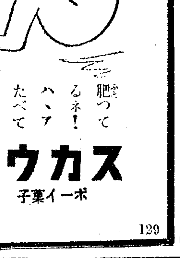

肥つてるネ！
ハ、ア たべてるネ！
トウカス
ボーイ菓子
129

銘酒 朝の花
アサノハナ

入院 應診
京城府永樂町二丁目
酒井婦人病院
院長 酒井一郎　七島赤道
電話本局 一八番 三三〇三番

眺望絶佳
松島ホテル
釜山郊外松島　電話二〇七二番

大きな魚　だれと深刻な顔をしてラリー君が眺めてゐますがこれはサンタ・カタリナ島沖で釣り上げた三百四十一ポンドもある「かじきとほし」で釣り上げる迄廿五分も掛かつたと云ふ代物、ラリー君には一寸大き過ぎるオサカナでせう

消防自動車にご注意下さい
轢かれても轢かれ損　國家は賠償の責ない
・・京城消防署から警告！

（先）年大阪、阪神國道で、大阪北消防署の試運轉自動車ポンプに轢殺された被害者の遺族から、火災出動ならば止むを得ないが、試運轉に依る事故であるからとて損害賠償請求の訴訟を提起したところが一審二審を經て此の程大審院で上告棄却され二審の判決通り被害者の負けとなりました

理由は『消防手が消防事務を行ふ事は國家警察權の發動でこれに依り發生せる事故に對しては國家が損害賠償の責任がない總て其の際發生せる事故に對しては國家は其の責めに應ずる必要はない』と云ふのであつて結局如何なる場合を問はず轢れ損殺され損と決つた譯である

（私）は此の判決を楯にとつて、決して無茶をするのではない。出動に對しては常に民衆の危險を發生しない樣に考へて居るのであるが實際の狀況は甚だ寒心に堪へないものがありますサイレンをならして出動するとこれと競爭して走る自轉車や自動車があつたりことさらに自動車の前を横切つたり一臺消防自動車が通れば其の後からこれを追つ驅けて走つたりする者がある爲に次々に來る自動車は危險で仕方がない。

（京）城では火災の通知があれば如何なる場合でも取り敢ず六臺の自動車ポンプは必ず出動する事になつて居るから次々に來る消防自動車の邪魔にならぬ樣に心掛けておいてもらはないと萬一不幸にして事故の起つた場合前記の樣な裁判判決に依つて轢かれ損になつては氣の毒に堪へませんから特に消防自動車には御注意願ひ度いのであります

聲糸會公演
卅五人の賑やかさで　八日…公會堂で

長唄、杵屋勝知保を中心とした聲糸會では既報の通り八日午後七時から京城公會堂で第七日目の例會を行ふことになつた、同會は今日までの例會は三越の演藝場、或は京城ホテルの演舞場等で開催してゐたもので今回ほど大掛りなことは始めてである

出演者も勝知保を初め、新名取り勝壽保唄では半七、小梁が中心、鼓に三吉、笛に久方振りに一榮が出演することになり總勢卅五名といふ賑やかさである（寫眞は右勝知保さん、左勝壽保さんと練習場）

御宴會と生ビールは　本町ホテル　本町グリル部

家庭でのつくり方【下】
藥になる秋の蟲
脚氣、痔疾、百日咳など

なめくぢ　痒の塗藥　このごろ雨が降つた後に、垣の間に出る小さいものを一度に二四匹位を素燒の皿に入れ黑砂糖をふりかけておくとどろ／＼にとけますこれを脫脂綿にのばして尻にはさむと一寸した痔は治ります、また疣になやむ方はこれを生きたまゝぬら／＼したものを疣の上に數日ひまにまかせ塗りますと、頭からぽろりと落ちます

蜘蛛の糸　疣を取る法もある　蜘蛛の糸は、やんちやさんの蟬とりや、とんぼつりばかりに役に立つと思つてに間違ひです、この糸で疣をくゝつておくと切れて落ちます

たにし　盲腸炎・黃疸　秋、稻が黃熟した頃が最もよくきゝます、からをぬいて蕎麥粉をふりかけておくとどろ／＼に溶けます、これを日本紙に三分厚味にのばして患部にあてると下痢が出て樂になります、乾いたり貼りかへるやうにします、又黃疸には水煮にしたものを食べられるだけ食つてゐるとなほります

ねぶとといつて、お尻や首筋の後へ大きい腫物が出來ることがあります、これは親不孝者に出るといふのですが、まさかさうでもないでせう

十箇のたにしのからを拔いたものと梅干二個を種をとつて、それに蕎麥粉と酢を少し入れてよく擂り、赤くはれたところへぬり、日本紙をはつておくと膿が出て治ります、その他腋臭でこまる人はこの汁を腋の下へつけると臭みがとれます

ひる　疣痔と、肩凝りの惡血とりに　四五匹を疣痔の周圍につけて血を吸はせます、蛭は血を吸ふと落ちますが、後の傷口からしばらく出血しますから安靜にする必要があります

又非常に肩がこつて顏がほてり頭痛がする時には惡血が頭に上つて腦溢血になるおそれがあるから、このひるを首から肩のあたりへ十四匹づつつけて血を吸はすと、肩も樂になり、氣分もさはやかになります、その他丹毒の初期とか面疔におなじやうにするとよい

くさぎの虫　寢小便の大妙藥　秋になるとくさぎの木の幹に穴を作つて糞を排出します、この穴に水を注ぐと蠶のやうな虫が出て來ますから、その虫を鹽曲でつけ燒きにして子供に食はすと寢小便が止ります

あまり美味なので食ひつけると欲しがりますが、あまりたくさん食はすとのぼせることがありますから、一日にせい／＼十四までにして下さい

むかで　切傷・打傷一切の特効藥　むかでは濕つた土地、石の下等何處にも居ります、これを極細の中へ入れ、密封して床下へ二ケ月程置いたものがよろしい

針を踏んで治らない時とか、切り傷をした時に一、二滴づゝ塗つてやると効目があります、又中耳炎に耳へつけるとよろしい

その他、虫の部類ではありませんが、蜂の巣を粉にして白絹につゝみ胡麻油に浸したものを嚙んでゐると齒痛の時に効きます、なほ齒痛の妙藥にみゝずの療法がありますが、方法は四五匹を水でよく洗つて、しごくと腹が出ます、これを黑砂糖とまぜて頬へはつておくとよろしい

石膏細工のお化粧法

書齋の机の上、本棚の上においてある石膏細工のよごれをとり除くにはまづ輕石をこまかくくだいてふるひにかけ、その粉に水氣をふくませて布につけ、石膏をしづかにこすり、更に澱白粉、石鹼粉、牛乳等を適當にねり合せてのり狀につくり、これをくまなく塗つて三四十分そのまゝにしておきますやがてそれがかわいたら、ぼたん刷毛で粉をはらひおとして最後にフランネルでしづかにこすつてみがきあげるのです。

水上日本の輝き
新興作品　若人の世界
立松・姫宮の主演

水上日本の威力をこの一篇におり込んで大いに氣勢をあげようといふ新興秋のスポーツ映畫、上砂監督、立松晃、姫宮梅子の新しいコンビで田中春男南部京三らの助演、オールサウンド版（寫眞は立松晃と姫宮梅子）

聖林レコードの夕　京城明治町喫茶店『聖林』では七、八の兩日、ラッキイレコードの夕を開く、同レコードはジャヅその他洋樂等で一方の旗頭である

蒙古へ往く
蒙古高原の日の出を見る
石戸谷講師より＝第一信

城大滿蒙文化研究會派遣内蒙古藥草蒐集班

古來り蒙の地方は藥草の産地として知られ支那歷代の王朝、この地方より肉從蓉蘭陽、黃芪等の不老長生の生藥を求めた　吾等、藥草の蒐集班一行である初秋の節を期してこの地方に探索の歩みを進めることにした

◇◇

吾々の計畫に先づ洮南より、索倫に入り興安嶺の南を乘り次にその中心たる博克圖より大興安嶺を徒歩で行き豫定であつたが新京に來て滿洲國の當局と打合せると興安の地方に八月下旬に靜降り九月の中旬には雪降りて冬期に入るとの事そこで日程を變更し滿洲里に直行した。滿洲國境に着いたのは二十三日の正午であつた。幸にこの地方に未だに初霜來らず

山野は秋草の盛で

ある廿四日は支那馬車を用意し食料を積んで蒙古部落の達什嗎に向ふ

◇◇

行く手は渺茫たる大草原、右手は蘇聯の山で一歩踏み入れやうものならゲ・ペ・ウに監禁さると言ふ。草原には今や高嶺野菊姫ナデシコ、粟古ヒゴダイ、滿洲アサギリ草等群落をなして咲き亂れて居る。約十里の間人家に全く見られず、唯蒙古特有の「オボ」標を二個所に見るのみ、道路は沙漠性の砂礫で、處々に湖沼がある。日沒の頃行く手に大雷雨まき起り、天上より降下する十字の電光に馬夫も同行のボーイも色を失つた。日が高原の端に入る頃辛うじて喇嘛寺に着く

◇◇

土塀をめぐらした十週の家屋であるが、吾々一行に再生の思ひをさせたものである。寺に居たものは男ばかりが十二、三人吾々に用意のパンに茶を飲み、旅裝を解かずそのまゝ

佛殿に夜を明かした。翌朝東天の白みかゝりたる頃（午前四時半頃）深紅の大圓板は忽然として地表に湧き出でた、これ有名なる蒙古高原の日出の壯觀であるこの高原に棲む「タルマガン」といふ大鼠の群は毎朝これを手を合せて拜するといふ吾等も思はずこの偉大靈光にひれ伏した

◇◇

五時に朝食をなしこゝより約半里歩み、蒙古包を訪れた、包のまはりには羊群や犬が居り、車も見受けられた、入口で案をかけると應とある、羊毛のトビラを押して入ると主人は丁度朝食をとつて居た、佛殿の右に座を占めた主人に五十歲許り、白髮を混へて居る、妻に頭に銀の肩冠を着けてウドンコをねつて居た

十歲位の男の子はその中間に座し、中央の三本足の爐で牛酪を煮てゐた妻に吾々遠來の客に乾餅と牛酪を供へてくれた、吾等に彼に御みやげの角砂糖を贈るとよろこびの笑顏を見せた、その魅力たるや都會ちの御婦人には一寸持合せのないものであつた

海外茶話し

夫婦者天下のイタリー

『生めよ殖やせよ』を國家的スローガンとして居るイタリーほど獨身者の虐待される國はない從つて夫婦者にとつては正に天國であるわけだ、ところが今度更に新らしい夫婦優遇法が發布されて獨身者を益々憂鬱ならしめてゐる

その新法令といふのは新婚旅行銀婚旅行、金婚旅行の爲めにローマを出發してイタリー各地に出掛け、或は各地からローマへ來る夫婦には汽車賃八割引といふ大特典を與へるといふのだ

但し之はイタリー國內で結婚した者に限り國外に於て結婚した者に對しては七割引すると規定されてゐる

同一五人の子の誕生日

濠洲シドニー中央裁判所の書記官ジョージ・リスゴウ氏に五人の子福者だがこの五人の子の誕生日が揃ひも揃つて毎年六月十三日一同だ。といふのは十三年前の六月十三日に男女の雙生子が生れ、三年後の六月十三日に男の子が生れ更に今年の六月十三日には男女の雙生子が生れたからである

子供が五人共誕生日を同じくするのに奇蹟だと非常な評判だ

男の靴　女の靴
この秋の流行

婦人靴　日本ではイヴニングがあまりに大衆的でないために、女學生をのぞいてはアフターヌンの靴が一番多く用ひられ、形はパンプとつて、紐或はストラップなどで止めない簡單な恰好のものが多く、さもなければワンストラップのものか、リボンタイ（穴は一つか二つ、それ以上はいけません）がこれに次いでゐます

色は外國ではブルーやグリーンが素晴らしいやうですが、日本では皮膚の色や身體の構造からしてさういつた色は洋裝として似つかはしくないために、やはりブラウン（茶）が最も愛好されるでせう

去年の秋から今年の春へかけて、色の薄いものが喜ばれベーヂ、ブロンドなどが流行しましたが最近は男物と同じく色が濃くなつてきました、皮はやはりカーフが一番で、飾り皮として蛇、トカゲなどをあしらつて使ふことも多くなり最後に外國ではイヴニングの時は全部サンダルを用ひます（アフタヌーンにも相當多い）日本では足が窮いて見えるといふので喜ばれなかつたが、今年からはかなり穿く方が多くなるのではないかと思はれます

紳士靴　色は黑が第一で、赤靴（茶）も段々色が濃くなつてチョコレート色になり、ひと頃の薄い茶は見られなくなりさうです、形は短靴が一番で、皮は殆んど黑はボックス、茶はウイローカフ（ボックスを赤く染めたもの）でキッドは少くなりました、それだけ靴が實用化して訪問用のものでなく、惡路ばきとして用ひられた結果であらうと思ひます（東京松屋しらべ）

紙上病院
粒狀の異物

【問】廿一歲の男ですが昨年頃より腦頭に小さい粒狀のものが出來まして心配して居りますが花柳病でせうか

答…瀨戶病院長　尖形コンヂロームと云ふもので大した害はせないものです時とすると非常に繁殖して菜花狀を呈する事あるも極めて稀な事です種々の藥例へば「レゾチン」三鹽化醋酸、ザリチール酸をコロヂウムに溶解せるもの等々で燒いてもとれる。（ハトムギ）一握りづゝ毎日湯として煮て食べたり二三週間でとれる。製藥としてはコイコラクミン錠を毎日十から十五位飲むと治る

今晩のラヂオ
（第一放送）

同七時三〇分（東）獨唱　三上孝子
同七時五〇分（東）二重漫談　七　面島も笑ふ　夫 坂本武　妻 飯田蝶子
同八時一〇分（大）時評　禮部賀寬
同八時二〇分（東）連續講談　丹波屋敷談（第二席）神田伯龍

昇段大手合戰譜（10）
日本棋院

四段　小島春一
先二先番初段　小林誠一

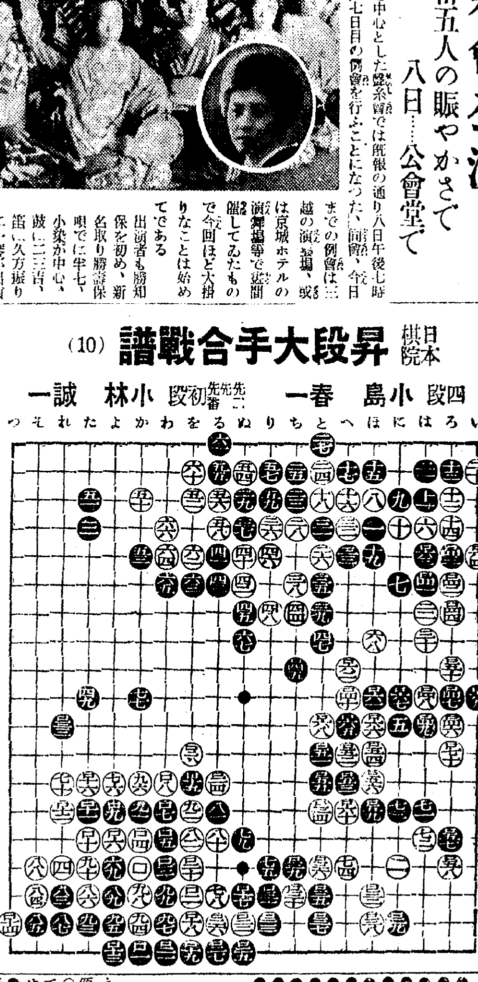

（分）

●ロ[illegible]	ろ十 4	○ロ[illegible]	は十 10
●ロ[illegible]	に十一	○ロ[illegible]	ろ九
●ロ[illegible]	と十二	○ロ[illegible]	へ十六 3
●ロ[illegible]	へ十三	○ロ[illegible]	ほ十二
●ロ[illegible]	と十三 1	○ロ[illegible]	ほ十三
●ロ[illegible]	ろ十三	○ロ[illegible]	ろ十六
●ロ[illegible]	ほ十四 2	○ロ[illegible]	へ十四
●ロ[illegible]	は十二 2	○ロ[illegible]	へ九 9
●ロ[illegible]	は五	○ロ[illegible]	い五
●ロ[illegible]	へ十二 4	○ロ[illegible]	ほ十二
●ロ[illegible]	に十	○ロ[illegible]	と十一
●ロ[illegible]	い十	○ロ[illegible]	ろ十三 5

○三四　ツグ

（一分以內は切捨）

百七十手完―白中押勝

所要時間　白 七・二一　黑 七・五九

（制限時間各八時間）

對局者の言葉

（黑）ロ五九で『に十五』に當て白『に十六』黑ロ六十白ロ五九黑『ほ十五』と行く調子でなければいけないのですが、次いで白『へ十五』と切られゝば、譜と大同小異にすぎません

（黑）ロ六一でロ七十に當て白ロ六九の時、黑ロ六一白ロ六二黑ロ六五白ロ六六ロ六八白ロ六七黑『に十二』白『に九』黑『に十三』白ツギ黑『ろ十三』白『い十五』黑『い十四』と劫に頑張る手段にありますが、右上隅に劫材が無數ですから成功は不可能です

戰跡を顧みて

●黑五に兩向、單にロ六三にシマると、白五のヒラキが好點だから此の機を逸し、黑二九までの必然の應接を經て、白三十と肅ばれることになつては、五の黑の存在が疑問視される事になり、白の

である

○白四が九十の星にない關係上、次ぎの六のカカりに不當であつた、ロ六三にカカり黑十一を許して『に九』にツメて居るのが合理的である

●黑七とカケて九とハネ出しはたの　此際面白い趣向であるが、二三に至つて挫折したのが惜しい

此手でロ四一に出で白ロ四二黑ロ四三と運ぶべきである、次いで白ロ六三ならば黑ロ四四白ロ六四黑三十とシチヤウに抱へてよく、白若しロ四四のツギならば、黑ロ六三白ロ六四黑『に七』白『い九』黑『に九』と封鎖する調子が氣持よい

望ましい棋になつたのである

○白四八と活きる前に『に一』の置きを利かせる手順であつたらしい

●黑四九の大場を否定しないが、その調子に贊成しがたい、五八に缺陷を持つ黑としては、此方面を打つとすれば『か四』のトビ位であらう

然し、轉じて六八に一着備へ、この黑の整形に資すべき好機である

○白五十の打込みの時機が疑問とされる、單に六八の急所を衝き、黑の圍ひ方を見る方が、沈着の態度とされやう

●黑六七のノビは『か六』の斷點に細ひつゝ大模樣に資したのであるが、六八の整形を急務とする、次いで白若し『か六』の切りならば、黑『た七』に受けて居る要領である

○白六八は絶好、この一着によつて、黑の鬪志を相當手ひどく鈍らせたやうである

●黑七一のカカりで六九の薄意を繼承して、七六に壓迫してゐたならば、箱黑の薄弱すべき形勢とのみ、斷じ難かつた

○白七六のトビとなつて、左上方面の打込みと、七八の打込みとを見合ふ事になつては、黑の敗兆歴然たるものがある

●黑七七に至つてもロ二十に守り左上方面への白の打込みに對し、抵抗すべきではなからうか

○白七八と打込む事になつては、黑の陣形漸く亂れ、大勢已に白に歸したものと見られる

以降黑の健鬪、多とするも、勝負所は遂に見出せなかつた

次回對局者

四段　宮下秀洋氏
先二先番初段　松林茂比古氏

外科花柳病科　特設肛門病科　レントゲン科　ヂアテルミー　（入院應需）
島崎病院
京城府旭町一丁目四　電本二七三六番

京城府西小門町
田中丸病院
普通病室及隔離病室ノ設備有り
電話光化門 一八五 一三八六番

ムシクダシ　日曜には是非お用ひを！
蛔虫に　おいしくて　ヨクキク
ニセモノあり　鳥居印に御注意
岩崎大海堂　セメンシ菓子
全國藥店にあり

Columbia
コロムビア洋樂レコード
全曲揃つて居ります
本町二丁目（電本四五番）
釘本樂器店

朝鮮王産
人蔘エキス

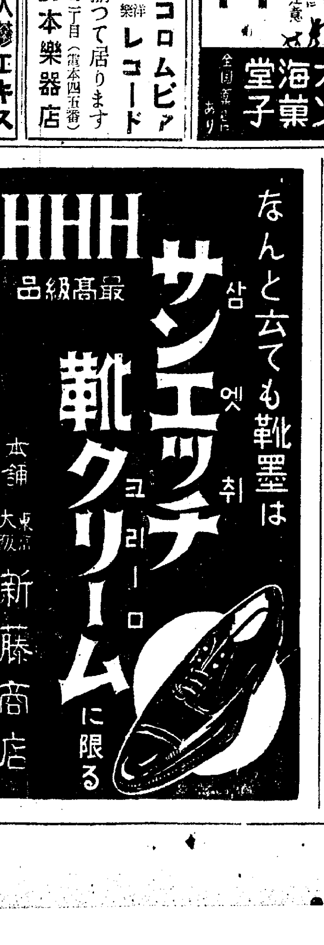

●午後三時の倦怠……ノーシン活用の時●

台灣組合銀行 預金利率を引下
定期甲種一厘乙種三厘下げ
鮮内銀行に一示唆

台灣の組合銀行では九月七日より預金協定率引下げ實施に決定、定期預金は甲種（台銀三和勸銀兩支店）一厘下げの三分九厘、乙種（台灣商工彰化、華南）は三厘下げの四分一厘とし、日步預金に何れも一厘方引下げられるに至つたこの結果甲乙兩種の利鞘は二厘となり現在朝鮮に於ける定期甲種四分、乙種四分五厘の利鞘五厘より三厘の鞘縮少となつた譯で外地金融機關としての台灣の銀行利下げは鮮内銀行に對し少からぬ衝動を與へてゐる、即ち預金利下げの機運は内地の一部有力銀行に動いてゐるだけで鮮内ではそれ程有力ではないが、各銀行間の金預貸出競爭は依然として激甚を極めてゐる折柄ではあり、台銀の利下げは競爭激化の朝鮮の銀行に對し大きな示唆を與へるものとされてゐる

全滿税關長會議

【新京電話】來るべき第三次の根本的關税改正を控へて全滿税關長會議は五日より三日間新京にて開催、國内税關長及大阪商務官辦公處より内海秘書官出席の下に、財政部提出事項約四十件を協議、併せて過日日本各方面と折衝された税關臨時開廳に關して協議を行つてゐる

米日廿九弗台割れ
レート定まらず混沌

【東京電話】連日軟調の米英クロス七日入電によれば又復四ドル九十三セント八分三と四分三セント方下押、これにつれ米日も一磅十二セント安の二十九ドル〇五セントを入れた内地市場は、軟勢慫みで正金は對米アクセプタンスレートを一ポイント引下げ二十八ドル四分三に改め本年六月二十四日以來の安値に落込んだ市場は今來月二十八ドル十六分十五年内二十八ドル八分七の各賣りに對し今來月二十九ドル十六分一、年内二十九ドル丁度各買と、前日引値に比し一ポイント半安を示すに至り、遂に二十九ドル台割を演ずるに至つた、引値は幾分引戻した觀があつた、一方對英も年間一志二片三十二分三賣りに對し、同八分一乃至三十二分とレートは保合ながら氣配緩ふくみで、一般に對米對英とも輸入筋の商談一巡せる傾きないではないが、銀行筋は僅かなものにもカバーする關係からレート定まらず混沌たる形勢を示してゐた

米英クロス 大幅軟化
伊エ紛爭懸念も一理由

【ニユーヨーク六日聯合】ニユーヨーク外國爲替市場におけるドル高及びボンド安の傾向は一兩日頃に著しきものがあり、七日米英クロスは更に一仙四分一方大幅軟化し四ドル九十三仙八分三となつた、米日爲替も亦これに連れ十二セント安の二十九ドル五仙に低落、二十九ドルの關門を割らんとするに至つた、一方ドル價の縮強調に歐洲大陸向爲替も小幅ながらそれ〴〵引弛んだ、ドル價の強調は季節的需要增大の影響もあるが、伊エ紛爭の懸念により歐洲、市況のドル買も一因となつてゐる、今後ヨーロッパよりアメリカ向け資金の移動が更に增加すべしとの觀測も生じてゐる

通商航海條約 適用停止を通告
カナダ政廳手先を打つ

【オツタワ六日聯合】カナダ政廳は加藤公使に對し一九一三年日英通商航海條約の適用停止を通告して來つた、カナダ政廳は日本人移民問題には觸れず、移民協定は依然效力を有するものと見られる

穀用叺昂騰

新穀期を迎へて穀用叺の需要は旺盛を告げてゐるが、本年はストックの減少と米作良好豫想に拍車づけられ、穀用叺價格の昂騰を來してゐる、即ち最近の入札値は永山浦二二圓、三〇錢松汀里二一、八〇錢で各地共出廻數量は多い

鮮内夏秋繭相場

月日	場所	買掛	掛目	數量
九、四	流山	二、九五	三九五	四、〇〇〇
九、五	順川	三、二〇	三〇四	一五〇、〇〇〇
〃	德川	三、二〇	三一〇	三五、〇〇〇

（種別は白）

煉炭合同急進
愈よ業者初會合
九日本府で七社協議

無煙炭合同に伴ふ煉炭會社合同問題は民間會社側の要望と本府當局の斡旋によつて急速に具體化して來る九日本府で業者の初會合を開くことになつた、合同に參加する各社は（單位噸）

社名	九年度生產量
宮尾煉炭	八、〇〇〇
昭和煉炭	六、五〇〇
蓬萊商會	七、〇〇〇
平壤煉炭	六、三〇〇
大同煉炭	七、一四八
旭煉炭	一四、五〇〇
東拓	三〇、〇〇〇

の七社であるが、九年度全生產高十八萬六千噸の中、新合同會社七工場の產額は七萬九千噸を占むることとなり、當局の販賣系統の合理化方針に基づいて相當價格引下の効を奏する模樣である、合同各社の評價基定も大體支障なく進捗する豫定で、現物出資評價額五十萬圓、現金三十萬圓出資で資本金二百萬圓拂込は八十萬圓の豫定と見られてゐる、商ほ合同に參加しない那小煉炭工場には合同會社を通じて原料無煙炭の供給を確保することになり、一方原料無煙炭を所有する海軍燃料廠、金泉煉炭、日穗等は參加しない

電球營業者の協議始まる
けふ午後から商工奬勵館で

電球統制會議は既報五日及び六日の官廳側の打合で内地側提案の要項を協議したが、一、内地品の朝鮮經由輸出禁止二、對英領輸出割安究數量云々、輸出檢查强行等の意向をまとめ、今後の方針について諒解を遂げたので愈よ七日午後一時から商工奬勵館で當業者双方の會議に入つた

繩叺協會合同 一頓挫の形
覺書の内容に紛議發生

全鮮叺の統制に期を劃するものとして注目されてゐる朝鮮穀用叺、繩叺兩協會の合同工作は、七月上旬兩協會長の覺書交換により第一回準備委員會開催後、一頓挫の形にある

當局では極力兩者の斡旋につとめてゐるが、合同談が進捗しない理由は社長の人選問題、生產數量の基準查定等にあると見られ、最初取交された覺書の內容について若干の紛議を生じた模樣である 來る十八日頃第二回委員會開催の豫定で準備を進めてゐる

朝郵と商船が 阪神荷主と契約
鮮内荷主も參加せん

新穀出荷旺盛期を目捷に控え曩に朝郵、商船間の過般森朝郵社長の東上に依り阪神鮮米移入商各團體と商船、朝郵間に於て

一、内鮮荷主の受ける運賃割戻は同率にして運賃は常に兩者會合の上適宜改定する事

一、荷主の都合に依り兩社以外の船會社と契約締結する場合には荷主は兩社の諒解を得た上、兩社と同一條件に契約する事

の二條件の下に積取契約成立し一兩日中に阪神受荷主代表田中、庄野、木谷氏外數名入城して鮮内荷主の諒解を得た上、正式契約を爲す事となつた、萬一鮮内荷主が阪神荷主の契約條項に反對する場合は已を得ず、阪神荷主のみで契約し現在のシー、アイエフ取引をエフ、オービー取引と改め獨特の立で進む事となつた尚これにつれ京濱荷主も阪神荷主と同一行動をとる事に決定し目下朝郵、商船と交涉中である

新規契約數 一萬七千件
朝鮮簡保の八月中成績

朝鮮簡易生命保險の八月中に於ける新規契約數は内地人四千二十三件、朝鮮人一萬三千六百二十一件合計一萬七千六百四十四件であるが、八月末現在に於ける契約總數は七十五萬三千七百件、其の保險金額一億三千九百九十六萬圓に達した、その內譯を示すと內地人は二十三萬二千五百件、其の保險金額五千百五十二萬圓、朝鮮人は五十二萬一千二百件、其の保險金額八千八百四十四萬圓である、尙人口千人當契約件數を見るに內地人は人口千人に付四百十四件強であり、朝鮮人は人口千人に付二十五件強となつてゐる

BK經濟放送を 朝取市場で聽取
釜山を經て直接受信

朝鮮取引所では大阪放送局よりの經濟ニユースを釜山放送局を經て直接受信することに決定し七日前場より試驗受信を行つた、試驗の結果により放送の音響の調整を行ひ、近く正式に受信する筈である受信回數は前後場各五回であるが、成績如何により十回に增加する豫定で、大阪との直接受信による取引の迅速が期待されてゐる、なほ同ニユースは株式期米相場のほか定期に關聯する經濟ニユースも含まれてゐる

棉花の麥間作 西鮮も好成績
千田技師調査

從來棉花の麥間作は南鮮地方にのみ有望視されてゐたが、昨年から行つた西鮮黄海道で試驗栽培の成績は昨年は天候不順で結果不良、本年は過般本府農林局千田技師の視察によれば成績極めて良好で反當り麥五斗三升、棉花百二十乃至百六十斤の收穫をあげてゐる事が判つた、この結果に鑑み西鮮に於ても麥間作可能の技術的確信を得た譯であるが、さらに經濟的には研究の餘地があるので調査を進めてゐる

朝取證券取引員 古野義行商店 京城黄金町二

八月鐵道收入
依然黑字續く

八月中に於ける鐵道局の運輸成績は左の如くで前年に比し貨客收入合計七十三萬五千餘圓の黑字を示してゐる（單位圓）

旅客收入	二、一一九、八八八
貨物收入	一、七五七、二〇四
合計	三、八七七、〇九二

なほ收入一日一粁當り平均四十圓七十五錢で前年同期に比し六圓五十七錢の增加である

株式は京城 東亞證券株式會社
期米は仁川 東越俊鎬取引店

日本製洋紙の 對支輸出激增
今年も好調子

【東京電話】東洋各地への本邦洋紙輸出高は一昨年來漸增步調に轉じ本年に入つても依然好調で、本年上半期中の支那、滿洲國、關東州及び香港への洋紙輸出高は合計八千三十萬六千磅、金額九百二十六萬八千圓と昨年同期の六千四百九十四萬九千磅、金額七百六十萬五千圓に比較して一千五百四十三萬七千磅、金額百六十萬三千圓の激增を示してゐる しかしこれを滿洲建國前及び日貨排斥前の昭和五、六年に比較すれば依然として低位にあるが本年下半期は滿洲國の經濟的發達並に對支外交の好轉等のため輸出高は激增するものと觀測されてゐる

九年度蠶種取締所 業務成績概要
總督府農林局發表

一、蠶業取締所及職員數 蠶業取締所は各道に一箇所十三箇所にして專務職員六二名、常置書記四名、兼務職員一四八名にして蠶種檢査員一四八名、延一一六八三人、檢査助手二八九名、延一一六五六五人、其の他（雇員及臨時）五名延八七九人を要した

二、桑苗生產者 桑苗生產者數は九九七名にして其の苗圃面積七三八七、一四一アール、此の生產本數實生五九、〇三四、三五二本（栽植用八、三五三、四九〇本、砧木用五〇、六八〇、八六二本）接木四三、二三九、六二五本、其の他六、〇〇〇本である之を前年度に比較するに生產業者に於て七三名を增し、苗圃面積に於て一、七二〇、〇〇八アール增加にして、生產本數は實生一三、五七三、五一八本（栽植用八七一、九七二本、砧木用一二、七〇一、五四六本）を減じ、接木一五、一二四、七六七本を增し、其の他三〇、七二五本を減じ、合計一、四二〇、五二四本（一分四厘）の增加である

三、蠶種製造者 蠶種製造者の免許實數は原蠶種三〇名、普通蠶種二六八名にして其の内春蠶期に製造せし者、前者に於て無く後者に於て二五九名、夏秋蠶期に於て前者一名、後者九五名である、之を前年度に比すれば原蠶種製造者に在りては免許數に於て二名を增し、實際製造者に於て六名減少、普通蠶種製造者に於ては免許數に於て七名減少し實際製造者に於て春蠶期六名夏秋蠶期一七名を各減少した

四、蠶種製造 原蠶種製造用に供したる掃立蛾數三二一蛾、普通蠶種製造用に供したる掃立蛾數は九二、七五三、五五五瓦にして前者に在りては春蠶種のみにして九九〇枚、後者は一に在りて二〇九、〇五六枚（內春蠶種七六九、九二二枚夏秋蠶種四三九、一三四枚）である之を前年度に比すれば原蠶種に於て四五二枚を增加し、普通蠶種に於ては掃立蛾數六、六四五、三七瓦（七分七厘）を增加し、製造枚數に於ては七八、二七九枚（六分一厘）春蠶種七四、一五九枚（八分八厘）秋蠶種四、一二〇枚（九厘）を減少

五、母蛾檢査 步合檢査の合格口數は三、六五二口、不合格口數は二八八口にして合格步合九二、六九%である、之を前年度合格步合九五、七八%に比すれば三、〇九%の不良成績を示した、再檢查口數は一三二口にして前年度に比し二口を減じ病蠶率は一〇、二一〇である

六、輸移入蠶種 輸移入蠶種の內原蠶種は框製八、三七六、五枚其の他五、八五九蛾、普通蠶種は平附三、二一九枚散票二〇、三四六箱、之を前年度に比すれば原蠶種に於て框製二一九、五枚を增し、其の他一、三六五蛾を減少し、普通蠶種に在りては平附一五、三三四枚減少し散票に於て一一、一七一箱の增加を示した

七、生繭取扱業者 生繭取扱業者數は四二五名にして取扱場所數八七六ヶ所、之を前年度に比すれば取扱者數に於て一五名を減じ場所に於て二〇ヶ所を減少

株式（七日）

朝取短期

銘柄		寄付	大引	高値	安値
朝取	前後	—	—	—	—
同新	前後	二三•七	二三•六	二三•七	二三•六
大新	前後	八七•三	八七•三	八七•三	八七•三
新東	前後	一四二•一	一四二•〇	一四二•四	一四二•〇
日產	前後	七六•八	七六•九	七七•三	七六•八
鐘新	前後	—	—	—	—
日魯	前後	三六•〇	—	三六•〇	三六•〇
帝人	前後	—	一三三•〇	一三三•〇	一三三•〇
拓新	前後	—	一〇•四	一〇•四	一〇•四
安取	前後	—	—	—	—
日鑛	前後	—	—	—	—
同新	前後	—	—	—	—
東電	前後	—	—	—	—
鋼管	前後	—	—	—	—

朝取保定と日步

銘柄	算定	日步	代引
朝取	六一•五〇	一五	一七〇枚
同新	二三•〇〇	七	四八〇
大新	八七•〇〇	三六	七〇〇
新東	一四二•〇〇	逆四三	不三〇
帝人	一三三•〇〇	二七	八〇
拓新	一〇•五〇	三	一四〇
日產	七七•〇〇	三二	一四〇〇
日魯	三六•〇〇	一七	二四〇
安取	七•五〇	二	一〇〇

朝取短期建玉表

銘柄	賣方	買方	建玉數
朝取	一	三	一七〇
同新	四五	一五	二•一八〇
大新	三	二	一•三三〇
新東	八	四	九•五五〇
拓新	—	—	—
日魯	三	七	三一〇
日產	八	四	六•八七〇
帝人	—	—	—

大株長期

銘柄	前寄	前引	後寄	後引
東株	—	—	—	—
新東	一四五•五	一四五•四	—	—
鐘紡	一二九•七	一二九•八	—	—
同新	一三一•五	一三一•五	—	—
大株	九一•五	九一•五	—	—
同新	八八•四	八八•四	—	—
日糖	—	八二•八	—	—
日產	七七•七	七六•〇	—	—
郵船	五五•八	五五•八	—	—
同新	三三•五	三三•〇	—	—

短期 二•四三〇枚 累計 三六九•二五〇枚

大株短期

銘柄	寄付	大引	高値	安値
大新	八七•六	八七•四	八七•七	八七•五
鐘新	一二九•七	一三〇•〇	一三〇•四	一二九•七
日產	七六•八	七七•一	七七•六	七六•八
新東	一四二•五	一四二•二	一四二•七	一四二•〇
日鑛	一〇五•八	一〇六•一	一〇六•三	一〇五•五
日レ	六九•〇	六九•六	六九•七	六九•〇
日毛	一〇七•〇	一〇七•二	一〇七•四	一〇七•〇
淺一	一四•九	—	一四•九	一四•九
帝人	一三三•五	一三三•八	一三三•一	一三三•〇
同新	七七•七	七七•六	七八•二	七七•六
鋼管	一二五•八	一二五•七	一二四•三	一二三•六
日魯	三六•三	三六•八	三六•九	三六•五

東株長期

銘柄	前寄	前引	後寄	後引
倉紡	一三〇•三	一三〇•一	—	—
鐘紡	一二八•五	—	—	—
同新	一三一•八	一三一•八	—	—
新東	一四四•〇	一四四•二	—	—
三菱	三六•八	—	—	—

大株短期喰合

銘柄	賣	買	取組
日產	[illegible]	[illegible]	[illegible]
新東	[illegible]	[illegible]	[illegible]
大新	[illegible]	[illegible]	[illegible]

東京短期

銘柄		寄付	大引	高値	安値
新東	前後	一四二•八	一四二•二	一四二•八	一四一•六
東電	前後	五二•七	五二•七	五二•八	五二•七

東京短期喰合

銘柄	賣	買	取組高
日產	[illegible]	[illegible]	[illegible]
新東	[illegible]	[illegible]	[illegible]

東京現株

銘柄		銘柄	
東株	一三三•〇	滿鐵	[illegible]
同新	一四三•〇	同新	[illegible]
鮮銀	六八•二	東拓	[illegible]
同新	一九•三	同新	一〇•五
臺銀	[illegible]	富士紡	六六•〇
同新	[illegible]	日石	[illegible]
東亞新	[illegible]	滿毛	—

期米（七日）

朝取仁川

	當限	中限	先限
前場（一）	[illegible]	[illegible]	二七•六六
（二）	[illegible]	[illegible]	[illegible]
（三）	[illegible]	[illegible]	[illegible]
（四）	[illegible]	[illegible]	[illegible]
（五）	—	[illegible]	[illegible]
（六）	—	[illegible]	[illegible]

東京期米

輸入値段 當限 [illegible] 中限 [illegible] 先限 [illegible]
取組高 三〇•〇〇〇 累計 [illegible]
出來高 [illegible]

大阪期米

大阪期米喰合

	賣方	買方	取組高
當限	[illegible]	[illegible]	[illegible]
中限	[illegible]	[illegible]	[illegible]
先限	[illegible]	[illegible]	[illegible]

各地期米

	前場寄	引	後場寄	引
兵庫	[illegible]	[illegible]	休會	—
下關	[illegible]	[illegible]	[illegible]	[illegible]
名古屋	[illegible]	[illegible]	[illegible]	[illegible]
釜山	[illegible]	[illegible]	[illegible]	[illegible]
大邱	[illegible]	[illegible]	[illegible]	[illegible]
群山	[illegible]	[illegible]	[illegible]	[illegible]
木浦	[illegible]	[illegible]	[illegible]	[illegible]
南浦	[illegible]	[illegible]	[illegible]	[illegible]

商品（七日）

△大阪綿絲 前場 寄付 同引 後場 寄付 同引
九月限 一八八•九 一八八•四
三月限 一九二•三 一八七•一

△橫濱生絲 寄 引
前場 當限 [illegible] 先限 [illegible]
後場 當限 — 先限 —
▲現物最優等 七八五圓

△大阪棉花 寄 引
前場 當限 [illegible] 先限 [illegible]
後場 當限 — 先限 —

△大阪人絹 寄 引
前場 當限 [illegible] 先限 [illegible]
後場 當限 — 先限 —

△大阪砂糖 寄 引
前場 當限 [illegible] 先限 [illegible]
後場 當限 — 先限 —

外電（七日）

倫敦金塊 [illegible]
倫敦銀塊 [illegible]
米 棉 二十五錢高
印 棉 四十錢高
スチール株 四六弗八分ノ一
アナゴンダ株 一九弗四分ノ三
米日爲替 二九弗五仙
英米爲替 四弗九三仙八分ノ三

金融（七日）

△日銀帳尻
發行高 [illegible]
正貨準備 [illegible]
預金高 [illegible]
貸出高 [illegible]

△東京コール
翌日拂 〇七〇〇
無條件 〇七〇〇
普通 〇七〇〇

△鮮銀帳尻
發行高 [illegible]
正貨準備 [illegible]
保證準備 [illegible]

株式 商内薄く 睨り

前場 外電の好調和株高に買氣やゝ動き新東一四二圓一と三高七圓二と小緩つたが休日控へで仕手見送り新東二圓丁日產六圓九大新七圓三と小弛みに入引

◇大阪短期引跡

一新	八七圓三	一安
一鐘新	一一九圓五	五安
一產	七六圓九	二安
新東	一四二圓丁	二安

海外好材響かず

今朝の外電はスチール四六弗八分の一と一弗八分の五高アナコンダ十九弗四分の三と四分の一高米棉二十五錢高印棉四十錢高の好調を入れ一方伊エ紛糾は列國の對伊壓情を激化し伊太利の經濟封鎖への進展が豫想され寄付はやゝ引締つたがすでに彈力性を失つてゐるだけに續進性は全く缺除してゐた、對支問題も好轉し顧維鈞氏等は近く日本訪問に內定し日支提携は漸く實を擧げるものと見られるが今後は海外の狀勢好轉によつて株式も海外材料好感高となるのではないかと見られてゐる

米日暴落

【ニユーヨーク六日發】本日の米日爲替は賣二十九ドル五セントの十二セント十一セント安買二十九ドル三セント十一セント安

東京爲替（七日）
對米 賣 二十九ドル丁度 買 二十九ドル十六分一
對英 賣 一志二片三十二分三 買 一志二片三十二分五

大阪爲替（七日）
對米 賣 二十九ドル丁度 買 二十九ドル十六分一

現物專門 今秋田株式現物店 京城府明治町 電話本局 七日午後一時調

軍需株好調
砂糖株買はる

砂糖株に鹽水港高に引締りの傾向であつたが今朝は鹽水港一圓五十錢三八圓丁見當北海製糖四六圓丁同優先二五圓五同新五四圓丁見當で何れも約一圓高となつた、人絹株は人絹商品安に傾來軟の氣味であつたが人絹國たる伊太利が戰の渦中に捲き込まれるとせばその間に日本人絹の進出は大いに期待すべきものがあるので帝人始め人絹諸株は軒並み五六十錢高となつた、帝人新七八圓九第二帝人三三圓五唱へ三菱、磯工業は頓日來高騰今朝は七十二圓五十錢と數日間で五圓上げとなつた、川造は一圓高の三七圓五で其他の造船々舶株も睨りで軍事關係株は一般に强硬で國際聯盟の紛糾を如實に反映してゐる

放射線

現株畑は軍需株高の刺戟で新環高を演じてゐる▲前れ高から採算買時代へと漸次好轉の相が見える▲然しながら伊エ問題が圓滿に解決するとなると多少の反動安は覺悟せねばなるまい▲新東大新日產の花形株は同調の步みを續けてゐるが新東が遂に四十圓の關門を割らなかつたのを見るとこの相場は上向くかも知れない▲米國の財界も好調でこれで聯盟の紛糾が擴大してくれば相場としては申分はないが最近の新東日產の動きは株價の指標としての地位を失つた感がある

堅實の三菱重工

造船株は戰爭氣運に動かされ三菱重工業川崎造船等難騰して來たがその先頭に立つものは三菱重工業である三菱は本年七月の最低六十三圓から數日前六十七八圓となり六七兩日の上げで遂七十二圓五六十錢を唱へた三菱は横濱船渠を近く買收する結果船渠十三造船台十八となり我國最大の造船業を擁することなる、本期の決算は十二月でまだ間があるが七分配當持續には十分の餘裕がある本年上期の收益率は一割一分四厘であるがこれは極めて內輪に計算されたもので膨大な隱匿益があるものと豫想されてゐる、本期に於ては五千噸乃至一萬噸級に貨客優秀船を工事中で軍艦の數も相當ある造船技術の優秀と日本一の設備を有してゐるのだから當社の先途は頗る希望に滿ちてゐる、造船のほか飛行機製作もあり事業內容は複雜ではあるが軍事株中の優秀なるものとして採算的に買はれてゐるのは注目に値する

大原現物店 京城明治町 代表電話本局四七〇〇 本日ノ人氣株（正午迄）

惠れた肥料株

肥料株も雜株高の前線へ乘り出した肥料株高の原因が反動高であるのは勿論であるが案外に實現せず消費增生產過剩が變へられた硫安價格高の點で頗る惠まれてゐることを第一に擧げられる本年六月末までの十一ヶ月間の需給狀態は供給百八萬二千瓲に對し需要百四萬五千瓲で繰越高三萬七千二百瓲となり僅かながら前年同期より減少してゐる一方價格に於ても十貫平均四圓二三錢で前年に比し五十錢方の昂騰を示してゐる、この樣に在荷渡となつたのは生產增が消費增に追つかなかつたためである、而して八月以降の肥料本年度の需給はどうかと云ふに在荷に生產增加も當初期待された程ではない、即ち新設會社にして硫安配給組合に加入しない滿化宇部、東洋、矢作等の年產能力は四十二萬二千噸であるが實際產額はその六四%しかない、本肥料年度の生產能力は約百五十萬噸と發表されてゐるがその八〇、百二十萬〇が實際生產されるとして常備を十萬〇とすれば需給は未だトン〳〵である來年度になれば需給狀態は供給過剩の廢れは充分あるが過剩不安が延期されたところに硫安工業の先途があると云はねばならぬ

實物前場

▲宇治電四七圓二▲大同電力四四圓一▲同新九圓二▲帝國火藥一四圓二▲人造肥料新二六圓八▲エタバイ新七圓三▲窯業新四一圓五▲滿洲工廠一九圓六▲日滿亞麻一七圓四（出來高二〇）

東京國債市況

甲五分利一〇四二〇、一回四分利不申二回四分利不申、佛貨四分利一八六、一〇

期米 軟派總崩上げ
先限遂に八圓台へ

前場 今朝は天下無類の好順と阪地の小弛みを受けて買方の手控へに依り當一圓四十五錢中九圓三十錢先七圓六十八錢と月先頭打ち商狀に寄付いたが問題の颱風が七百二十二ミリに發達して漸次九州へ接近しつゝある所から天災懸念の買物を喚起し二節は七十八錢吹き上げ阪地が比較的伸びないので買氣添はず運節 七十八錢から五錢所に手堅き保合を繰返し引除は更に八十錢と新高値に引締り颱風の經過如何では一と波瀾は免れ難き商狀を呈して前場を終つた

後場 天候懸念と渡米手當難に買物表れ軟派の崩れも手伴ひ阪地の當三十三圓台乘せを眺め當三一圓六五錢と十四丁高先二七圓九〇錢と十六丁高中二九圓六十丁高に寄付き二節は中九九錢先八圓〇七錢と遂に八圓台に乘せ 天井知らずの躍進振りを示した

颱風懸念

問題の颱風は今朝東經百二十八度北緯二十九度名瀬の北西に現れその勢力は更に七百二十ミリに發達して北北西に進行し琉球から九州にかけては早くも暴風雨と化して居る模樣である從つて市場一般はこの颱風が玄海を通つて日本海に出るとするとその被害は僅少で濟むが九州なり朝鮮を眞驗に襲ふ事になるとその勢力が昨年の九月近畿一帶を襲ふた颱風と少しも變りなき猛烈なものであるから稻作に及ぼす被害の甚大は免れないとてこれが成行きを重視して居る向が多い狀態である

中限躍進

この中限はとう〳〵廿九圓四十錢台に吹き上げてしまつたこれは阪地と鞘取り的に買込んで居り東京筋の引物に依る事は勿論一面には買方中手當米蒐集難を懸念して買ひ退く者が多い事もその一因とられて居る從つてこの中限は今後共買方の態度如何では尙高値を豫想する向が多いのみか各取引店の懷で相殺となつて居る石數を加算するとまた相當の取組を有する事とて動もすると三十圓台を出現するやも知れないと觀測されて居る狀態である

先限取組激減

この先限は一時三萬石以上の取組となつたのがこの頃一萬石餘りに減少した之れは金太店を根據として好く賣進んで居た東京山種一派が買退くに至つたのと從來好く買進んで來た京城筋が人氣の買慕ひに嫌氣つき利喰ひせし等に依る模樣である從つてこの先限としては今の所仕手關係は餘り偏してなく互角の取組となり今後之れがどう變化するか思惑筋は注目して居る狀態である

休日明け注目

問題の颱風は今朝その勢力が七百廿二ミリに發達して東經百二十八度北緯二十九度奄美大島の西方百キロに現れそれが爲琉球から九州にかけては既に暴風雨と化して居るがこの颱風が朝鮮海峽を通過して日本海に出るかそれとも九州か朝鮮を眞驗に襲ふかは不明であるので一般は之を重視して居る其所へ明八日は白露の厄日とて右颱風の如何では日曜明相場は何れにも大波瀾は免れないと注目せる向が多い狀態である

米界六感

一と雨ほしいと思へば夕立がサウとして直ぐ晴れるし全く非難の打ち所のない秋日和である▲之れでは相場が安くならなきや嘘だと云ふても事實はそれに反し高いのだから賣方も一寸始末に惡い▲然し稍慰れに野も山も鳥の化物見たいに買ふ〳〵で高い相場として思惑筋は後の祟りを惧れて居る者が尠くない▲現に阪地の伸悩みは人氣買過ぎの祟りだと云ふ事である▲問題の颱風は今朝名瀬の北西に現はれその勢力は七百廿三ミリに發達し琉球から九州にかけては既に暴風雨と化し朝鮮も南鮮地方は其影響免れないと云ふ事である▲こんな猛烈な颱風が眞驗に九州なり朝鮮を襲ふ事になると時は開花期として稻作に及ぼす被害は甚大を免れないので賣方油斷は出來ない▲油斷がならぬと云へばこの颱風を眺め今朝阪地が少しも變らない事は皮肉と云ふの外ないがかうした颱風が相場に大きく反響すると否とは仕手關係に依つて異なる場合が多いので買方も餘り有頂天になると後悔する事が起らぬとも限らない▲何にしても玆許は人氣の動向を好く見定めた上去就を決する事が一番肝心である

仁川期米本玉

	賣	中	買
[illegible]	[illegible]	[illegible]	[illegible]

各地正米市況

仁川（締る）丸仁三等卅一圓五十錢四等卅一圓卅錢不合格米卅七圓五十錢一等白米十三圓六十錢籾上物九錢一厘並物九錢で颱風被害の懸念で定期は連日引締りに刺戟され何れも前日より十錢方上伸びした

大田 龍山三等十九圓湮長汶山三等十八圓卅錢金汗南市鐵原三等十八圓海州三等十七圓卅錢天門四等十六圓卅錢何れも前日より十錢安である

仁川（手堅）休日控への今朝も商内薄く閑散商狀なるも颱風案じと拂下げ成績良好見越しに氣配十錢高の手堅い場面丸仁三等三十一圓五十錢四等三十一圓三十錢一等白米十三圓六十錢

釜山（十錢高）四等 三一、四〇 一白 三三、三六 出來高 出廻
大邱（廿錢高）四等 三〇、〇〇 一白 三三、一〇 籾上 八〇 中 八〇 下 八〇
群山（廿錢高）四等 三一、四〇 一白 三三、〇〇 籾上 八〇 中 八〇 下 八〇
木浦（廿錢高）四等 三一、七〇 一白 三三、八〇 籾上 八〇 中 八〇 下 八〇
南浦（保合）四等 三一、一〇 一白 三三、五〇 籾上 一〇〇 中 九〇 下 九〇

仁川 福 吉村米穀取引店

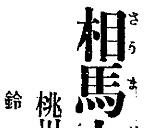

相馬大作 (166)

桃川燕雀演 鈴木清畫

首が貰ひ度い

彌助が先に立つて河原の方へ導くのを、何にも知らぬ直右衞門飯に疑ふ辯もなく、やがて河原へ差懸ると、

彌『ナニ、直ぐ此の先でさア、エヘン〳〵』

直『何處に下屋敷があるんだい』

直『何うした？』

彌『イエ、何うのつて、すつかり風邪をひいちまひましてね、咳が出て困るんです、エヘン、隨分此邊は淋しい處でございますねえ』

直『むゝ、淋しい處だ、何處に下屋敷があるんだい』

彌『えゝ此の上の方で、エヘン、エヘン』

これが彌助の合圖、さて直右衞門の左の足を斬り拂つたので

直『アッ』

と拔打に拂つた一刀が、直右衞

火花を散らして戰つてゐる。

その內に彌助は提灯を携へて一生懸命に逃げ出して仕舞つた。

綱『兄貴の加勢だ』

と言ひながら、横合から綱五郞が飛び出して斬りかける。

三次一人でさへあしらひ兼ねて居るのに、綱五郞が飛び出したから、直右衞門大きに驚き、此奴は叶はないと思つたから、卑怯にもバラ〳〵と逃げ出す奴を、行手にぬッと立現れた喜三郞國定が、

喜『老爺れ、何處へ行く！』

と言ふ間もあらせず、

喜『えッ』

キロに現れそれが爲琉球から九州にかけては既に暴風雨と化して居るがこの颱風が朝鮮海峽を通過して日本海に出るかそれとも九州か朝鮮を眞驗に襲ふかは不明であるので一般は之を重視して居る其所へ明八日は白露の厄日とて右颱風の如何では日曜明相場は何れにも大波瀾は免れないと注目せる向が多い狀態である

門を引張つて來たナと合點した三次、忽ち森の中からバラ〳〵と立現れた

眞先に進んだのが伊達の三次だから直右衞門がギヨッとして、

直『や、うぬは三次だナ』

三『直右衞門、最前から貴様の來るのを待つて居たんだ』

直『えッ』

三『貴樣の宅へ出掛けようと思つた處、丁度茲で出會つたのが幸ひだ、少し貴樣に無心がある』

直『何だ、無心とは！』

三『惚けるな、悟りの惡い野郎だ、貴樣の首を貰はうと思つて待つて居たんだ』

直『えッ』

三『野郎くたばれッ』

と言ふが早いか、サッと拔き討に斬り付けた一刀。

直『心得たり』

と引ッ外して置いて、一足飛び退つて之も腰なる刀の鞘を拂ふ。

直『扨は俺を欺して、こゝに迄連れ出したのだナ』

と悟つたが、最う逃げる事が出來ません。三次が鋭く斬り込んで來るのを、チャリン、チャリンと

と言つて倒れる處へ、飛込んで來た三次が斬り下した刀の留めに、到頭直右衞門は其場へ斬り倒されて仕舞ひました。

續いて綱五郞が斬りつける、三次がトヽメを刺す、吻と息を吐いて、

三『もろい奴だ、先生、此の死骸は何うしませう』

喜『構ふ事はない、河の中へ抛り込んで仕舞へ』

三『綱五郞、手を貸せ』

綱『おつと合點』

と直右衞門の死骸をするすると引き摺り、阿武隈川の流れへドブンと沈めて仕舞ひ、いづれも血刀を拭つて鞘に納めたが、

綱『さて三次殿も綱五郞殿も、先づ相手の直右衞門を仕留めたので滿足をいたされたであらう、拙者も此度は先生の替玉になつて、斯る事をいたしたが、既に直右衞門を殺した以上、是から八日市場へ行くは宜しくない、依つて一先づいづれへか身を隱すから、お前達二人は先生の居られる八日市場へ行つて、何うぞ守護して進げて頂き度い』

京城日報 朝夕刊共二十頁 朝刊

朝鮮語講義錄

斯界專門家諸氏執筆
斯界唯一の指導機關
（見本進呈）

◇月額六十錢◇三ヶ月一圓七十五錢◇六ヶ月三圓四十錢◇一年（全部）六圓五十錢
◇右合本 總クロース上・中・下三冊一組美装函入 特價六圓五十錢（送料五十錢）
◇特典 右一年分又は合本の前金申込には『朝鮮語試驗問題附譯文集』（定價一圓送料十六錢）を一冊贈呈す

本講義錄は斯界唯一の指導機關にて内鮮專門家諸氏の執筆に係り會話、文法、飜譯法を初め必要科目を網羅し其の講述の平易にして懇切なることは世上既に定評あり、年々施行さるる第三種試驗合格者は殆ど本講義錄講習者を以て占めつつあり、以て効果の顯著なるを知るべきである（全部印刷濟につき幾月分にても同時に發送することを得）

普通學校朝鮮語讀本譯解

◇卷四出づ（送料共五十六錢）卷一（送料共三十四錢）卷二（送料共五十六錢）卷三（送料共五十六錢）

わかり易い朝鮮語會話

從來、内地人に取り比較的學習困難とされてをる朝鮮語をわかり易く初歩一般的知識を習得せしむべく平易簡明に講述し昭和五年度總督府改定諺文綴字法に準據したものである定價一圓送料十六錢（內容見本進呈）

京城太平通一丁目 朝鮮通信社內
朝鮮語研究會
電話光化門一六〇六番 振替京城七六六六番

資本金五百萬圓
一、當會社は確實を本旨とし御便利に業務御取扱可申候
一、當會社は損失を公平且つ迅速に支拂可申候
電話又は御一報次第社員參上可仕候

日本共立火災保險株式會社

取締役會長 專務取締役 原 錦吾
本社 東京市京橋區銀座西六丁目三番地五
京城出張所 京城府本町二丁目二九番地（電話本局長一五六六番）
出張所長 三鍋才次郎

鮮内代理店所在地 京城、仁川、水原、清州、忠州、公州、大田、江景、鳥致院、全州、群山、裡里、光州、木浦、麗水、大邱、金泉、浦項、慶州、尚州、釜山、馬山、晋州、統營、晋州、海州、沙里院、平壤、鎭南浦、新義州、春川、鐵原、咸興、元山、羅南、清津、城津、會寧、雄基

橫濱火災

支店 京城府鍾路
電話光化門1580番

鹿兒島製

掲揚機
クラッシャー
クラッシファイヤー
アジテーター
シックナー
ブランジャーポンプ
ダイヤフラムポンプ

其他一般 鑛山土木 機械製作
（カタログ進呈）

京城府南大門通二丁目二三番地（丁子屋前）
株式會社 昭和鐵工所 朝鮮營業所
電話本六七八・長四三二九番
本社 鹿兒島市

吉光金庫總代理店
全鮮官衙御用達
事務用器と販賣器
消火器と噴霧器

株式會社 アサヒ商會
平壤府南門通
電話長五六九番
型錄進呈

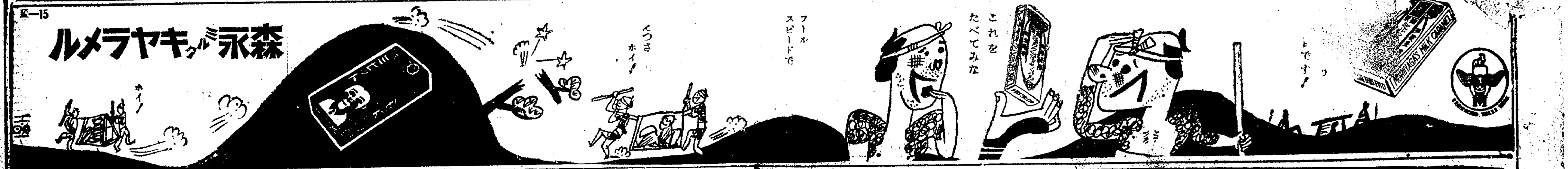

K―15

近代的吸著療法 日英米佛專賣特許

アドース錠

恐るべきコレラ赤痢腸チフスに備へよ

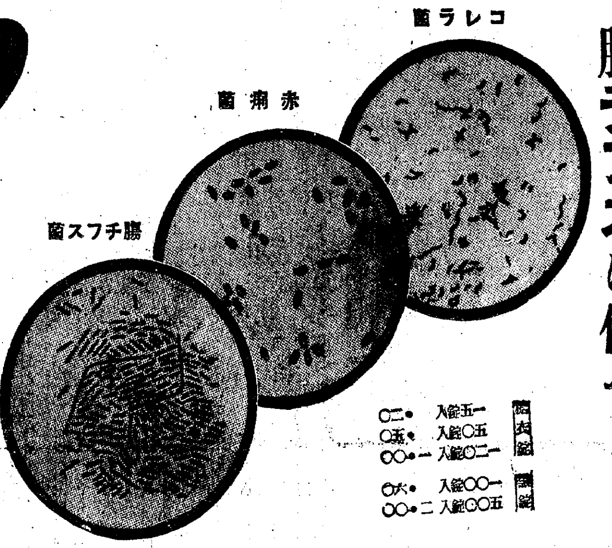

糖衣錠 一五錠入 ・二〇 五〇錠入 ・五〇 一二〇錠入 一・〇〇
一〇〇錠入 ・六〇 五〇〇錠入 二・〇〇

下痢や食傷をピタリと治す

暑さに向ふと いくら氣を付けてゐても 冷めたい物の飲み過ぎや寢冷えの為に下痢を起したり又は食物の腐敗を識らずに食べて中毒を起したりします かような際に之を捨て置くと恐るべきコレラ 赤痢 腸チフス等に罹る危險があります から直ぐに**アドース錠**を服用して下痢を止め腸內に滯つて中毒の原因となる毒素や粘液黴菌等を獨得の吸著作用で迅速に吸ひとつて無害にし体外に運び出し腸內を掃除してをくことが肝要です

下痢に速效！

「夏から秋への衛生」御申込次第無代進呈

株式會社 藤澤友吉商店 大阪東區道修町 京城府西小門町

A―7

美味の結晶

旨からう高からうの料理では御大盡向。

これは

旨からう安からうに出來上る大衆の味。

味の素

（登錄商標）

味噌汁吸物等は一椀に味の素添附の匙で二三杯、其他付醤油、煮物、酢の物、卵及び豆腐料理、摺身寄せ物等は勿論西洋料理のスープ、シチュー、ライスカレー等或は支那料理などに煮上つてから又は冷い物の中へ入れゝば期待にそむかず著しく風味を増します

宮內省御用達 味の素本舖 株式會社 鈴木商店

わが公正な立場を 外相、中外に宣明

カナダの通商宣戰的態度に 斷乎・反省を求む

【東京電話】(外務省七日午後七時發表)カナダ政府は現行對日關稅政策が專ら國內產業の保護と一般勞働階級の生活擁護を目的とし何等日本にのみ差別通商待遇を課するものではないとを强辯し逆に日本政府の實施した通商擁護法を以て日英通商條約の精神に基いて最惠國約款違反なりとの通告を行ひ日英通商條約をカナダに關する限り斷乎廢棄すべき旨態度を表明し、對日通商宣戰を布告するに至つたのでわが外務當局においては右カナダ政府の誤りたる態度を是正し通商擁護法の使命根幹を中外に宣明するため廣田外相は七日午後左の如き當局談を發表し、日加兩國間の進むべき友好通商關係確立に對し帝國政府の眞摯なる態度を表明した

廣田外相

九月五日カナダ總理大臣ベネツト氏は聲明書を發表して日加通商懸案問題に關し日本の要求を容認するにおいては爲替低落し又復低廉なる日本の商品によりカナダの產業及び勞働者の生活は脅威を蒙るべきを以て是れを放置することを得ざるのみならずカナダ市場において日本商品のみに特惠的地位を與へることとなるべく、且又日本の課したる五割の附加稅はカナダに對する

差別待遇

にして明かに日英通商條約の違反である故に日本がその差別待遇を撤廢するにあらざれば現行通商條約の無効を云々せざるを得ずとの趣旨を述べた、本邦側においては本要求に對しカナダ產業並に勞働者を脅威する意思は毫もない、思ふにカナダ勞働者と隣接國アメリカ勞働者との生活標準の相違せることを認められない、現にアメリカ側においては本邦品に對し爲替補償稅を賦課することなく僅かに數種の本邦品の對米輸入統制により兩國通商關係は發展してゐる、右の事實に鑑み我が方は先にカナダに對しこれを同一の趣旨によつて商議せんことを提議したるも

不幸にし

てカナダ側の容るゝところとならざるを以て更に現地においてカナダ側の懸念する事由を檢討しこれを統制するため本邦より專門委員を派しカナダ側と商議せんことを提議したるも之またカナダ政府の一蹴するところとなつたのである、次に帝國政府の見解によれば爲替課稅は最惠國待遇違反なるのみならず、却つて一步を讓りこれを認めるとするも該稅は爲替の低落により實際上本邦品に有利に作用したる程度に止るのみである、即ち本邦の如き輸出品製造原料の大部分を海外に仰いでゐる國柄においては少くとも原料輸出值段は爲替の低落により騰貴する結果となるのであるから爲替低落により、利益は夥しく減殺せられることになる譯である故にこれらの事情を考慮すれば日本品に對する課稅に當りては本邦品の輸出價格の値上りを基礎とすべきである。從つて本邦品においてはカナダに對し當然爲替相場を合理的相場に引下ぐべき樣要求したのである

カナダ側

の云ふが如く他國に比し何等特惠的地位を要望したものではない、次ぎにカナダ側は本邦側の五割課稅をもつてカナダに差別待遇をなすものであるとあるが元來カナダの本邦品に對する課稅は何れの國の商品に對するよりも著しく加重であつてカナダこそ日英條約第七條の定める日本品に對する最低稅率適用の義務に違反するものである、元來本邦側のとれる措置は右カナダ側の措置に對應せんため已むを得ざるに出でたるものであるが、かねて宣明した通りカナダ側が現行措置の

公然停止

を見るにおいては卽時撤廢の用意ある次第である、我方においては日加通商關係の圓滿なる進展を顧念するが故に終始商議により現下の懸案を解決せんとするものであるが、その努力に拘はらず若しカナダ側が條約の無効を宣言するが如きことがあるにおいては、日加通商關係は今後一層紛糾を見ることとなるべく日本政府としては引續き交涉を繼續しもつて本件の圓滿妥協に至らんことを切望してゐるものである

和協委員會開く

まづ瀨踏的意見交驩

【ゼネヴァ七日電通】最後の土壇場で伊太利側の讓步に依り成立を見た五ヶ國和協委員會は七日午前十時卅分(日本時間午後六時半)よりアブノール事務總長室に開催し委員會議長マダリアガ西班牙代表以下イーデン英代表、ヲベール佛代表、ベック波蘭代表、ペー・アラス土耳其代表の各委員參集し和協方策の發見につき協議を開始したが本日は伊太利側の要望を或る程度まで容認し以て伊太利側の强硬態度緩和を圖るために伊太利側に對する讓步の餘地の有無に關し瀨踏的意見交換を行つた、一方聯盟理事會は公開席上にて午前十時五十分開會された伊エ紛爭問題は上程せず、各種經濟問題を討議した後同十一時十分散會した、なほ理事會の再會は來週に持越される模樣である

英の保護部隊 首都へ近づく

【アヂザベバ五日聯合】開戰切迫と共にイギリス政府はアヂザベバ駐剳イギリス公使館の保護に任ずるため保護部隊を派遣するに決定右部隊は四日夕刻極秘裡にアヂザベバを距る數キロの地點に到達した、但しエチオピア政府は市民の感情を刺戟する事を憂慮夜密かにアヂザベバに入市公使館につくやうに要請した

聯盟理事會

【ゼネヴァ六日電通】六日の聯盟理事會では伊エ紛爭以外に聯盟の豫算その他一般問題に關する審議をも行つたが、委任統治委員會の報告書は原案通り承認された、去る八月十四日委任統治委員會に於いては日本に對し聯盟國と均等の立場を以て、パレスタイン及びシリアへの商品輸出を許すべきや否やの論議が行はれたが理事會は右に關する討議をなさず單にアブノール事務總長に對し委員會の種々の觀察を委任統治國政府へ通告することを要請せる決議をしたに過ぎなかつた、從つて日本が聯盟脫退後も依然委任統治地に於て均等なる通商權を享受し得るやの問題は、委任統治委員會が問題を蒸し返さない限り事實上葬り去られた譯である

邦人通信夫釋放

【新京六日聯合】去る八月六日滿洲里國境附近においてソヴエートのゲ・ペ・ウに拉致されダウリヤに監禁された北鐵郵便局員興梠通信夫はハルビンにおける日ソ兩國代表間の交涉により去る三十一日釋放され凡そ一ヶ月振で日本官憲に引渡された旨六日發表された

伊を讓步させた ラ代表の切札

この程度の讓步さへも 出來ねば余は手を引く!

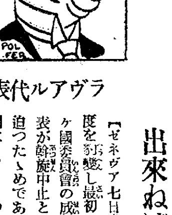

ラヴァル代表

【ゼネヴァ七日電通】アロイヂ伊代表が六日夕刻に至り態度を緩和し最初の强硬なる反對を引つ込めて英佛を含む五ヶ國委員會の成立を承認するに至つた理由はラヴァル佛代表が斡旋中止と云ふ切札を出して威嚇的にイタリー代表に迫つたゝめであることが判明した、卽ちムッソリーニ伊首相はイタリーの參加せざるこの種委員會で英佛が共に事を議することは英佛接近を促がすものとして强硬に反對を訓令した爲めであるが、六日夕刻の會議でフランス首相は

この程度の讓步さへイタリーがして呉れないなら余はもう持て餘したから手を引いて事件の成行を眺めるより外はない

と極言したので イタリーはフランスの斡旋がなければ益々孤立を深くするばかりなので急に狼狽し俄かに委員會新設を原案通り承認したものである、併しこれを規約第十五條に依る委員會とすることは同條第四項の理事會を勸告に進展する危險が豫想されるためイタリー代表は飽くこれを拒みその結果フランス代表は右委員會を單に理事會の議事進行を便利ならしめるため伊エ紛爭を一般的に檢討し和協解決の途を見出すための委員會と云ふ漠然たる名目を以て組織することゝした譯である

新印紙稅法 實施に抗議

內外から反對多し

【上海六日聯合】九月一日から實施された新印紙稅法は外國側のみでなく支那側自身においても非常な反對あり、既に上海及び南京の支那銀行公會からこれが改訂方請願されてゐる狀態であるが我が南京總領事館でも治外法權擁護の精神から六日國府外交部に對し口頭を以て日本人及び租界居住支那人に對する該法の適用は斷然承服し得ずとの抗議を提出した

疑問視さるゝ 河北經濟協會

【北平六日聯合】河北經濟協會は五日周作民氏を中心に會章の起草を終り六日午後二時より北平銀行公會において第一回籌備大會を開催した、しかして同協會の成立は蔣介石氏個人の發意に基くもので全國經濟委員會とは全然無關係であり、眞なる北支經濟研究の民間團體として果して價値ありや否や支那側有力者方面でも多大の疑問を有してゐる

視察團派遣は 適切な措置

支那紙社說で期待

【上海七日電通】國民政府の日本經濟視察團派遣は日支經濟提携促進上極めて適切なる措置であるとして特に財界方面へ好感を以て迎へられてゐるが本日の申報は社說で此の點を頗る有益なりとして左の如く述べてゐる

一、日本が世界恐慌を克服して克く經濟發展を遂げつゝあるは世界の等しく認めるところである視察團はこの點をよく視察し日本經濟發展の要諦が何處にあるか又それを如何に支那經濟救濟にとり入るべきかを研究考察すべきである

二、日支經濟提携については兩國當局の折衝に依つて諒解が遂げられてゐるが日本資本家が如何にして提携を進めんとしてゐるかその利害如何を視察して支那のよく接受し得る提携を求めよ

三、要は日支經濟界の連絡と感情の緩和をはかるにあり日本側に對しても支那側の立場を十分諒解せしめ日支兩國關係提携の實を擧ぐべきを期待する

行惱む 漁業交涉

わが主張に 蘇根本反對

【東京電話】日ソ漁業條約改訂交涉はモスコーにおいて日ソ兩當局間に交涉を進めつゝあるが七日大田駐ソ大使より外務省に達した報告によれば日本側の主張たる

一、安定漁區の期間延長

一、競賣制度の廢止

の二項の根本的主張に對しソ聯側は全面的に反對の態度を持してゐるため交涉は何等進展を見るに至らず、大田大使は五日外務人民委員部にストモニヤコフ委員を訪問しソ聯側の反省を求め側面的交涉の進捗を圖つた、よつて酒勾參事官は近くカズロフスキー極東部長と會見、細目的諸點について交涉を再開し得るものと見られてゐる

滿洲國の 舊紙幣引替

驚異的好績を示す

【新京二日電通】滿洲國中央銀行發表=中央銀行が舊三公號から引繼いだ舊紙幣は國幣に換算して一億四千二百二十三萬四千八百十一圓であつた、爾來二年の整理期間に於て一ヶ年の引替期間が設けられ去る六月末を以て滿了したが、中央銀行では各分行或は他の地に於ては政府機關により引替に努めたる結果茲に舊紙幣引替は全く完了しその總額は一億三千八百二十一萬七千二百六十一圓九十二錢で引繼額の九十七パーセント百七十三といふ實に完全に近い驚異的成績を示し然も舊紙幣の種類は十五種、數種實に百三十六種の多數に上る

スミス氏夫妻 歡迎會(東京で)

【東京支社電】朝鮮中央協會は六日來朝した半島キリスト敎の大恩人であるエフ・エチ・スミス氏夫妻の歡迎會を七日午後三時丸の內中央亭において阪谷會長以下出席のもとに開催、盛會裡に午後五時半散會した

本紙一萬號記念懸賞當選論文

朝鮮の衣食住改善策 【5】

一等 曹元煥

衣(つゞき)

帽、冠に就いて

(行筮を含む)に優すべきである。斷髮をした以上は、宕巾に紗笠如何に斷髮をしても、紗笠を冠らねば大人には見えないと云ふばかりでなく、祭祀を行ふときは殊更に紗笠の冠用を要すると云つて折角斷髮して居りながら紗笠を冠るのである。宕巾は昔から役人でなければ冠れぬことになつて居つたが今日は坊主頭に紗笠は落付かないから紗笠の留め髷としてこれを用ひ、昔の役人の恰好をして喜ぶのである。蓋し斷髮は衛生に經濟に活動に色々と便利であるからこそ斷行したのであるから彼の不便不利な宕巾と紗笠を廢して帽子を冠るべきである。近來農村振興運動が盛熱となるや斷髮は素晴らしい勢で進んで普及して來たが然し中年以上の斷髮者には帽子を用ひずして紗笠を冠る人が多いので遺憾とするのである。紗笠は先づ痛み易いものである。夏は暑く冬は寒く、破摧(笠の顎紐)は取れ安く頻りに修繕を要し且雨具として「カンモ」を携帶せねばならぬ。のみならず體裁もよろしくない。これ等諸點を摘發して指導者階級は生活改善の一端としてよろしく指導して貰ひたいのである。

元來婦人の頭部裝飾には無駄な費用を掛けることが多いが大に改むべきである。殊に西鮮地方に於ては、髢を用ひ白頭巾を冠るがこれは不便不利が多い。早速これを廢して中鮮以南地方の婦人と同じく「チョク」の結びかたに改むべきである。その他の貴金屬の簪類の使用を尙び、都會の婦人は殊にこれ等の裝飾に陶醉して居つて女學生の結婚にも堂々と新郞家に不用の金簪を强要する向もあるが甚だしいのである。これ等の改善は勿論精神作興から出發せねばならぬことであるが、父老や指導者階級の人々は斯樣な浮華な精神を改造してやらねばならぬ。

女子の唐只(リボン)は贅澤に流れ易くて不經濟になることが多い。唐只は紅、黑、白三色に限られ喪人又は中年以上の婦人は白又は黑を用ひ其の他の婦人は紅色を用ふることゝなり喪人にあらざる中年以下の婦人は悉く紅の唐只を用ふるのであるが、これに高價の唐片を求めて時々取換へるのであるから不經濟である。殊に未婚の娘に衣服よりもこの唐只の裝備に熱中することがよくあるから漸次改むべきであるが、これを改むるには都市の女學生の如く先づゴムの紐を用ふるか黑色唐只に改めれば自然贅澤が止まるやうになる。

勞働に從事する青年、殊に農村青年は分け髮をせぬことである。分髮は油を付けなければ髮が亂れて不便不體裁は云ふまでもない。それと云つて油を付ければ每朝手間が要る。油代が要る。着物や蒲團を汚すと云ふ譯で有害無益であるばかりでなく精神の軟弱を表徵するものだと非難する人が多い。勞働に從事する人々殊に青年はよろしく坊主刈りにすべきである。

終りに「方笠」の廢止を提唱したい。如何に喪中の人と云つても方笠の如き、不便よりか寧ろ滑稽なものを冠用する國は昔から朝鮮の外にはなかつたやうである。蓋し朝鮮では親が死すれば罪惡を犯した積りで自ら罪人と稱して居つた。而して喪人が弔慰の返事を出すときには「某、罪惡深重、禍及先考、不自死滅、頑命苟支云々」と書し、自稱は「罪生何某」と署した。そこで斯くの如き罪人であるから「天を仰ぐ能はず」と云つて廣大な方笠を冠ることになつたのであるが今日は既に斯樣な虛僞の仕業は許さなくなつたからよろしく廢すべきである。

方笠を廢して帽子を冠用しても或は黑帽子のふちに白の布片を捲いて冠ることがよくある。斷髮をして帽子を冠る以上飽くまで白色を尙ぶ必要が何處にあらうか。喪服に白を用ひたのは餘り古くない近古のことであつて、當時喪人は白衣を着ることになつて居るが爲に、罪人あつかひされた喪人も賤人の仲間に入れて矢張り白衣を着せたものだと傳へて居る。彼の屠夫を白丁と云ふのもその一例だと云ふ。兎に角喪服だと云つて是非白衣にする必要もないのだから漸次世界共通の黑色の喪服を用ふるやうに仕向けて見たい。

履物に就いて

朝鮮の履物は何時の間にか洋靴とゴム靴の二種類位になつて仕舞つた。履物の種類が斯くの如く簡單になつた以上別に履物に付て云々する必要もないが、然し自作自給の趣旨で勞作の時丈は草鞋を履くやうに奬めたい。草鞋には襪も靴下が餘り痛んで不經濟なればせめて跣足で働くときだけでも自分の手で作つた草鞋を履くやうに仕向けたい。

衣服の流行と其の善導

衣、食、住が其の何れにも流行があつて、時代に隨つて形が變るのである。然し食と住は實質卽ち理想を目標として合理的に變遷して履くのであるが、衣丈はさうではなく奢侈に流れることが普通である。玉洋木類の柔くて强い木綿がありながら農村の人までが綿い人絹を好む。職業婦人が朝鮮服は良いが、サージ製のスカートや上衣を纏て乳房の大さやお尻の恰好をありのまゝ現す窮屈な步き憎い洋服を選ぶ。帽子が然り、履物が然りであつて實に遺憾とせざるを得ない。余は某官會に訪ねて往つた時に、年頃のお孃さんが取次に出て來たが、惡口のやうではあるが丸で肉の塊其のまゝであつて衣服を着たとは見えなかつた。洋服が餘り狹い爲に余の名刺を受ける前に先づ一轉び、先方も赤面したが、こちらもよい氣持ではなかつた。衣服の奢侈丈は貧富貴賤の別なく一生懸命になつて居る。この心理を遠慮なく解剖すれば人の心をそゝるべく己れの美を現す爲であつて實に寒心すべき淺墓な心であると云はねばならぬ。

故に衣服の改善は理窟よりは精神作興から出發せねばならぬ。勿論父兄敎師の如き保護指導の立場にある人々の深く注意すべきことではあるが、女事務員をもつて居る官廳、會社、工場の首腦者も亦其の指導に力を注ぐべきである。女子を多く使つて居る會社工場の如きは其適當な制服を設けて然るべきであり、酒場、カフエーの女給等の服裝までも關係官廳は何等かの制限を定めて欲しいのである。

農村振興會の如き大衆指導の細胞團體にかては衣服の改善に深く注意せねばならぬが、これが改善は質實剛健の精神作興から出發することを充分心得て精神指導に心力を盡すべきであらう。

余は曾て色服奬勵の參考物として諺文を以て「色服の必要と顏料染色法」なるパンフレツトを作つたことがある。これを次に紹介する

飢餓に瀕する住民 各地で不穩氣勢

支那水害豫想以上に深刻

【新京七日電通】當地着情報に依れば黃河、揚子江流域の水害は豫想以上甚大で浸水區域五千萬畝に達して飢餓に瀕する住民各所に集結して不穩の氣配あり、水害を受けた各省からは巨額の水害資金を中央政府に要求し殊に山東省主席韓復榘氏の如きは一千萬元の救濟費を要求しこれが容れられざる場合には山東省內の鐵道收益或は收稅機關の差押へをやると聲明してゐる、一方中央政府においてはかかる不穩氣分緩和のため上海の銀行團に五千萬元の公債發行引受方を折衝し既に三千五百萬元の公債發行を決定、山東、湖北に各一千萬元、安徽、湖南、江蘇に各五百萬元の割當を聲明して居るが、極度の財政難に惱む支那政府が果してかく巨額な救濟資金を融通し得るかが疑問とされ各地の不穩氣勢に徵し支那政府は未曾有の難局に直面するに至つた

米價高騰 農林抑制に出る

【東京電話】最近の米價は見事に高騰し昭和二年以來の高値を示してをり然もこの趨勢は何時止まるやも測り知れざる情勢にあり民間米の需給硬直に加へて米價騰貴の成行は頗る重大視されるに至り農林省ではその對策に腐心してゐる矢當つての方策として過般の米穀統制委員會で決定を見た百萬石の政府の買替を斷行する模樣である卽ち現在四十萬石の政府米整理賣却中であるが、整理賣却は何等米價抑制に效を奏せざるため更に買替の形式に百萬石を一擧に賣却し以て米價調節を行はんとするものと見られてゐる、而してこの百萬石の賣却の結果でもなほ高騰抑制の效なき場合は更に第二段の賣却を斷行するために米穀統制委員會を開催する決意を有するものと見られてゐる

對滿策に新味

川島新總裁談

【東京電話】川島新對滿事務局總裁は七日林前總裁から事務引繼ぎを受けたので懸案として殘されてゐる滿鐵改組問題を初め滿洲國の產業開發、日滿經濟共同委員會對策など對滿國策遂行については今月末歸朝する川越對滿事務局次長の報告を基礎として大いに新味を加ふべく考究してゐるが七日事務引繼後左の如く語る

對滿國策については何より先に手をつけて行くべきか考究中で未だ定つてゐない、自分としては何よりも滿洲の治安維持を圖らねばならぬので着々努力して行く考へである、滿鐵改組問題に就ては是非やらねばならぬ問題ではあるが、急速にやるべきか否か、如何なる改組をなすべきか否かについても充分研究する必要ありと思つてゐる

平島代議士 辭任を承認

【東京電話】宮崎縣選出政友會所屬代議士平島敏夫氏は今回滿洲國協和會次長に就任したので衆議院議員辭任方手續き中であつたが七日濱田議長は辭任を承諾した

參謀本部第三部長

【東京電話】缺員中の參謀本部第三部長補充に伴ふ異動は七日左の如く發表された

陸軍大學校研究部主事 陸軍少將 塚田攻

補參謀本部第三部長

參謀本部總務部長 兼第三部長 陸軍中將 山田乙三

免兼職

步兵學校研究部主事 步兵大佐 淺野嘉一

補步兵學校敎導隊長

步兵學校敎官 步兵大佐 小林淺三郞

補步兵學校研究部主事

明徵委員 再會見

政友から申込

【東京電話】岡田首相は六日午後政友會の國體明徵實行委員より書留郵便を以て近く機關說排擊問題に關し再び會見したき旨の申込に接したので來週中に會見時間を限定して會見することに決し一兩日中にその旨回答することとなつた政友會側では、川島新陸相の就任に依り機關說問題に關する軍部側の强硬態度をも表面化し政府を窮迫するものと見られてゐるので再會見の成行は注目されてゐる

中村大將 京城通過語る

軍事參議官艦政本部長中村良三大將は佐藤資茂少佐を帶同して雄基

東西南北

この程米國バルチモア市近郊で飛行機が二十三トンの貨物を搭載し一萬八千二百フイートの高度まで飛翔し▲飛行機牽引力の世界レコードとして評判になつてゐる▲この飛行機は例の太平洋橫斷空路のクリッパー機の姉妹機であつた▲ソヴエート學務當局は戀愛及び結婚があまりに唯物的になるのを匡正するため純な精神的戀愛の觀念を吹き込んでゐる▲そしてそのために、所謂プラトニック・ラヴを取扱つたシエークスピア劇上演を獎勵してゐるが▲最近の共產主義青年ブラウダ紙は次のやうに述べてゐる▲月下モスコーで上演されて居る沙翁のロメオとジュリエットはソヴエート青年にとつて絕大な精神的養分であると▲ソヴエート青年男女間のプラトニツクラヴを獎勵するためにその劇が上演されてゐることを地下の沙翁が聞いたらさぞ苔を蒸することだらう

ジュン 潤製 ライオン齒磨

適度の潤ひで……

粉も飛ばず香もよし!

167—は

★漫★画★宴★

ある嫉妬

飛島氏、嫉妬、栗のトゲに嫉妬心を挿して……

話のあはぬ理由

温泉歸りの妻君、「海水浴の話ばかりで、詰らないわ。」
海水浴歸りの妻君、「温泉の話ばかりで、詰らないわ。」

果物と子福者　堂子蓮六

子供「割らないで丸ごとでなけれ ばいやだよお母さん」
母「さうオそれぢやリンゴよしてブドウにしませう」

健勢　青山寛彦

風に飛んだカンカン帽を追つかけながら、フト見た帽子屋のウヰンドウは、新裝の秋でした。

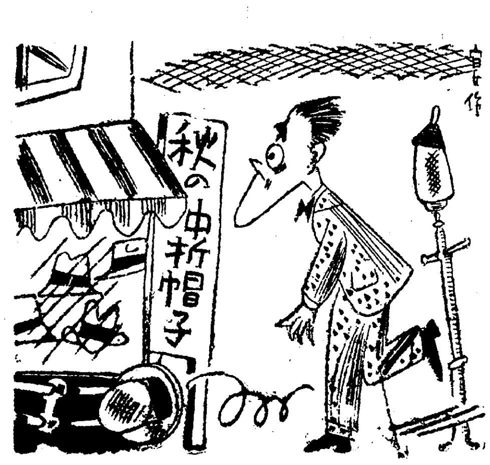

馬を射んと欲せば先づ…　横井福次郎

風流カンガール　増田正二

「あら残暑が厳しくちやア、やりきれない。」これで、いくらか涼しい。」

臨機應變の妙　清水崑

「おい、お天氣續きで、當分長靴はいらないから、植木鉢にしたぜ。」

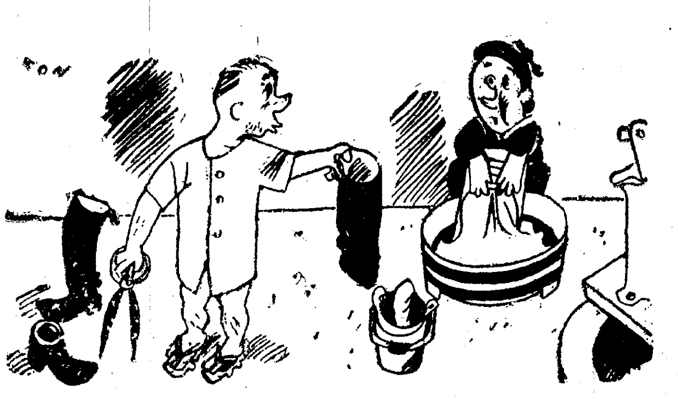

御宴會に　御社交に
菊水
電本　三六八六番　一五〇五番

今年の國勢調査（三）

本府國勢調査課　野口庄作

四、世帯及世帯主（申告義務者）

（施行規則第三條、第四條第六條、申告書記入心得世帯及申告義務者）

國勢調査の便宜又は調査技術其の他の關係により、各世帯に就いて之を執行せられてゐる。世帯は經濟的共同體であつて其の中心は多くの場合家族であるが、往々にして家族員の分離があり又他人分子の混入があるのである。分業の著しく發達した今日の社會に於ては、生産行爲は多くの場合世帯外に於て經營せられ、世帯の重心は專ら共同生活者の消費經濟に置かれてゐるのである

世帯の調査方法には普通形式的實質的との二種類があつて、形式的方法に在つては、住居を標へてゐる外部的事實を以てそこに一世帯ありと見做すのであるが實質的方法に在つては人身的標準を定め、住居共同の事實のみに據らないで、更に共同家計に關する事實に基き、共同經濟體を一世帯として調査するのである。これは普通世帯に關するものであるが、この普通世帯に對して、一場屋又は一船舶に家計を共にしない者の集合する場合、こゝに特殊な世帯が成立し之を準世帯と稱してゐる

國勢調査に於て世帯と稱するのは住居と家計を共にする者の集りをいふのであるが、一人で住居を有し家計を立てゝ居る者も亦一の普通世帯であり。家計は共にするが住居を別に有して居る者は住居を異にする毎に各々一の普通世帯である。之と反對に住居は共にしても別に家計を立てゝゐる者は家計を異にする毎に各々一の普通世帯である。準世帯とは寄宿舍、病院、旅館、下宿屋、合宿所、船舶等に在つて家計を共にしない者の集りをいひ、旅館や下宿屋では營業主と其の家族、雇人等の集りは一の普通世帯であるが、旅客や下宿人等の集りは一の準世帯である從つて旅館、下宿屋等の營業主は準世帯内の人ではなく單に申告義務者に過ぎないのである。間借自炊をして居る者は間貸主の世帯とは別の世帯であるが、素人下宿の下宿人は別の準世帯とはしないのである

寄宿舍、病院等の如く準世帯のある構内又は建物内に管理者、事務員、門番等の普通世帯があるときは之を準世帯と混同してはならない。家計を共にする者のみが乘組んだ船舶や舟筏の世帯は普通世帯であつて準世帯ではない。起臥飲食の設備のない船舶や舟筏には世帯がないのである

國勢調査に於て蒐集せんとする調査事項に指定された申告義務者の申告によつて初めて之を獲得し得るのである。しかし總ての國民を申告義務者たらしめることは事實上不可能である。何故ならば年少者には申告の能力が全く缺けてゐるからである。故に申告義務者は國民の内の一部に限られ、普通共同生活帯の單位である世帯を代表する世帯主に對して其の責任が課せられてゐるのである

質問事項の答申は申告書を以て申告義務者が其の世帯に現在する者の總てを申告することに定められてゐる。而して其の申告書は十月一日午前八時迄に作製して置き調査員の巡回を待つて提出するものである

申告義務者といふのは普通世帯には世帯主であり、世帯主不在の場合には事實上之に代はる者である準世帯に於ては管理者が申告義務者である。數人共同の合宿所等では合宿人の選定した總代又は國勢調査員の指定した者を申告義務者とするのである

世帯主といふのは男女何れでも實際に世帯を主宰する者をいひ多くは戶主であるが時には戶主でないこともある。準世帯の管理者といふのは寄宿舍の舍監又は幹事病院の院長、旅館、下宿屋に主人又は主婦、船舶の船長等の如く其の準世帯を管理する者をいふのである

五、申告書

（施行規則第五條、第二十一條、告示第三百二十二號申告書記入心得申告各欄の記入方一般の注意）

申告書は國勢調査施行上最も重要なものであつて、一枚の用紙に世帯員十名以内を列記し、各記入事項の關聯を知り、調査結果の正確を期する方法が講ぜられてゐるところの、世帯票が用ひられるのである。この外に調査單位を夫々一枚の調査票に記入する單名票といふのがあり、各利害得失を有してゐるが、電氣集計機を使用して調査結果を整理する今日にあつては世帯票を用ふるの外ないのである。世帯票を使用するときは例へば疑はしき夫婦の年齡について、之を再調査することは極めて容易であり、又檢査を經た世帯票に於ても疑問視すべき記入事項は夫々照會して訂正の手續きをとり得るのである。尙ほ世帯票を使用すれば調査員の準備調査を容易ならしめ、調査の事實に對して確實性と完全性とを期待することが出來るのである

國勢調査は世帯を單位として調査するので申告書用紙は準備調査期間即ち九月二十一日から同三十日迄の間に國勢調査員に依つて各世帯に配付されるのである。若し右の期間内に用紙の配付を受けなかつた場合には申告義務者は當該區域の擔當國勢調査員か又は所屬の府尹邑面長に其の旨を申出でて之が交付を受けるのである。國勢調査申告書は統計上の目的にだけ使用し、如何なる場合にも之を公表することは許されないのであるから申告義務者である世帯主又は世帯の管理者は安神して（世帯毎に一通を作成し眞實の申告をしなければならぬ。申告書は漢字か又は假名を用ひて墨又は青色インキで明瞭に書き、同一の記入事項は繰返して記入し『同』『同上』等と書いてはいけないのである。記入事項を訂正する場合にには棒線（＝）で抹消し其の傍に正しい記入をするのである。尙ほ今次の調査事項中氏名又は姓名、男女の別、出生の年月日、配偶の關係、民籍又は國籍は常例の調査項目であるが前回の調査にかけるが如く世帯に於ける地位等の調査事項を缺いてゐるかは各項目について申告の正否を判別するのに困難を伴ふであらう（つゞく）

新秋文壇の動き（3）

プロ文學今後の領域

貴司山治

一時かなりの混亂を呈したプロレタリア文學の陣營は、その後大分とゝのつてきたやうだ。德永、立野、橋本、松田（解）加賀等の人々が、それぞれ長篇を書いて、意氣を示してゐる。島木健作の進展ぶりもとにかくめざましいものがある

文壇各派の中で、活潑な新人が現れてくるのは、今のところ、プロ派と能動派につきるやうだ。この兩派はやはり一番進歩的な文學の精神を失はないからであらう

ところで、この秋——とはかぎらず、これからのプロレタリア文學は一體どんなところへ落ちつくのだらうか？

社會主義的リアリズムの日本化といふことはいまだに難産のまゝだ要するに、日本ではこれからさきプロレタリア文學が合法的に耕しうる分野は、勞働者、農民、勤勞者の一般的、日常的生活の世界——といふことになるだらう

いひかへれば、その自然生長性の過程を描く文學として、プロレタリア文學は存在するであらう。その自然生長性がマルクス主義的な意識的段階へ來るところを描く社會的な自由といふものは終熄したとみてさしつかへあるまい

ところで、社會主義的リアリズムは大衆の自然生長性の過程がマルクス主義的な意識的過程へ飛躍發展する現實の姿を描くことによつて完成する文學理論なり、創作方法である。ロシアでならば、それは社會的に可能性が保證されてゐる。日本ではまるつきり反對である

社會主義的リアリズムの日本化が困難であり難産であるのは、その土臺になつてゐる社會的事情のためなのだから、おそらく、この社會的事情が解決しないかぎり、理論だけが解決するといふことはありえないのだ

僕の考へでは、今後のプロレタリア作家は社會主義的リアリズムなるものの日本的理論に煩はされることなしに、大衆の自然生長性の過程を、働く大衆の立場に立つて描くやうに努力することが必要なのだと思ふ

お早く買はぬと買へない雜誌!!この内容で三十錢

事實小説
掏摸・香具師・萬引の世界
▲掏摸と娘　瀬戸口寅雄
（堅氣になつた老掏摸が何故に再び、惡の道へ足を踏みこんだか。）
▲破門仁義　添田さつき
（てきやの掟を破つた者に下されるものは死にも價する破門の極刑だ）
▲南京亭の女王　奥村五十嵐
（「イギリスお鉛」の名を賣つた常習萬引女の辿つた變轉極りない物語）

讀切長篇股旅小説
一枚起誓文　海音寺潮五郎
（無職渡世に入る時、佐太郎が不動様に立てた起誓は何か！義理と人情の大讀物！）
■男裝美女　泣かぬ右門…野村胡堂

新載　武俠小説
邊境挺身隊　志摩達夫
（遠く故國を離れて、外蒙の地に活躍する日本青年二人！そも彼等は何を計畫しつゝあるか？）

諸國風呂綺談
★風呂供養の話……田中貢太郎
★薔長の水風呂……安藤盛
★風呂と女……高田義一郎
★ゆて蝣の話……平山蘆江
★砂風呂の悲肌……辰野九紫
★風呂史記……森曉紅

人情落語
女房武勇傳　三遊亭金馬
宇治の柴舟　林家龍男
佃まつり　春風亭柳枝

長篇色刷り漫畫物語　夜露のお蝶　横山隆一・小山内龍（合作）

◎明治の丑滿刻……佐山英太郎
◎漫才師の戀……南達彥
◎勝賴戀日記……野村無名庵
◆秋の新映畫（美麗グラヴイヤ）
◆銀幕アチャラコチャラ
◆藝演噂往來・演藝楽屋雀……

名講談名調子
俠骨筑紫權六…大島伯鶴
『男の中の男一匹、筑紫の權六は命は惜しくねえ』
奇賊業平小僧…桃川若燕
『おいらア胴巻の五十兩をその儘まるごと貰ひ度いんだ』

▲小間使日記　宇野千代（異樣の桃色日記）
▲天保鐵火捕繩　湊邦三（痛快源七捕物帖）
▲不眠症事件　サトウ・ハチロー（忠さんと賊落者）
▲超人鬚野博士　夢野久作（喜劇と斷髮令孃）

講談雜誌　十月號　30セン
東京日本橋本町三丁目　博文館（振替東京二四〇番）（送料二錢）

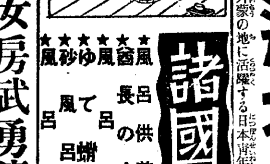

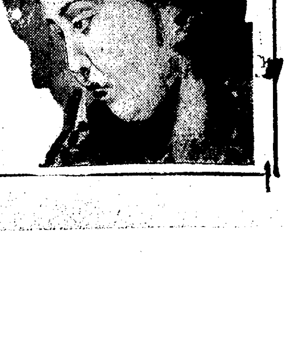

黃海道繭價基準
昨年の二倍も高價
俄然蠶業界に活況

【海州】黃海道の秋蠶繭價基準は去る四日道當局と東洋製絲株式會社との間に種々折衝の結果、左の通り協定成立したが昨年の掛目十五掛に比し二倍の高値であつて農家經濟を潤すところ蓋し甚大なるものがあり、やゝもすれば沈滯の色を示さんとせる蠶業界が近來の高値で氣勢昂り前途を大に樂觀せらるゝに至つた、本道の秋蠶掃立枚數は一萬九千四百枚で品種は全部多絲量が普及せられ收繭總額八萬四千貫、販賣出廻り額四萬貫を突破するものとみられてゐるが共同販賣は九月七日より開始され出廻り期は九月十五日頃である

▲沙里院を標準とし平均糸價七百三十圓以上七百四十圓迄の間に於て二十九掛八分とす、但し糸價の騰落十六圓以下を一掛として掛目を增減す

▲上簇改良を行ひ郡農會に於て證明書を交附せる繭にして選別良好なるものに前項の掛目より特等繭一等繭は一掛高二三等繭は半掛高とす

流血の殉教悲話等
奇しき緣しの年に
懷想は深し布教百五十年祭
神の惠み讃へて
壽ぐ天主教
崇嚴の大ミサを皮切りに豪華版
來月中旬 平壤に開く大祝典

【平壤】天主教會では來月上旬平壤で天主教朝鮮傳來百五十周年祝賀式を盛大に擧行することになり目下準備を急いでゐる、天主教の朝鮮傳來以來昨年で百五十年に當つてゐたが、本年は朝鮮第一世主教に任命せられて滿洲から朝鮮に入るべくあらゆる苦惱をなめ漸く出發し得て二日目に殉教したと傳へらるゝブルキエール氏の昇天後百年に當り、又初めて朝鮮殉教者陞福式をローマに擧行してから十年に當るといふのでそれらの記念をかねて本年盛大に祝賀式を開催することになつたもので、多數の準備委員を擧げ、三日間に亘り提灯行列を皮切りに大ミサ聖體降福祝賀式、教理競爭、大運動會、音樂會を催す一方特にカトリック史料展覽會を開いてこれには血に彩られた同教の歷史を語る貴重品を一部ははるばるローマから出品せられる模樣である、祝賀式には東京駐在教皇大使アレラ氏も參列し全鮮十三萬の信徒を有する天主教のこの最初の大祝典には全鮮各地からも數千人が平壤に集めることになり大盛況を呈するであらう

精神振興に
重點を置く
平南道指導部落の
品評會採點法決る

【平壤】平南道における指導部落の品評會は曩の藤原知事よりこれを實施してゐるが安武知事は本年よりこれに國民精神徹底を部落審查の要項に加へ總點數一千點に變更して國旗保存、國語普及、敬神崇祖、納稅成績等を標準として二百點、振興の意氣百點、營農改善三百點、林漁百點、三大要項實施二百點、民風改善百點と定めた、國民精神徹底の一項を加へたことは平南農村振興運動に一段の拍車をかけたものと期待されてゐる

華川郡農振委員會

【華川】郡では去る四日郡守李祀明氏新任以來初めての郡農村振興委員會を開催、委員二十八名を招集、郡廳會議室で李郡守統裁の下に協議した

西閑移住民の生活保證

【咸興】長津郡西閑面移住民の移住後收穫期前の生活費をどうするかについては道當局と長津江水電會社との協定に基き伐木運材等の事業により勞銀を撒布することになつてゐたが會社の都合によつて一部工事を延期することになつたので移住民間に非常な動搖を來し成行を憂慮されてゐたところその後道當局の熱心な交涉により會社側と請負者間に左の如き協定が成立し、これで移民の生活が保證されることになつた

▲運材路の新設工事――西閑面栗里二千圓、寺洞里に一千圓その他四ヶ面で一千二百圓の工事費で直ちに着工、▲伐木及び運材――四萬六千石の伐木と一萬石の運材を一石三十錢乃至三十五錢の賃銀で行ふ

鐵原の毛糸講習

【鐵原】道農會主催の毛糸編造講習會は去月二十八日から今月六日まで邑事務所で開講、內鮮人受講者百名に上り盛會であつた

江原の秋繭
鐵原基準に値協定
大體二十九掛八分

【春川】秋繭の出廻りを目睫に江原道では鐵原を基準に平均糸價七三〇圓以上七四〇圓まで二十九掛八分(但し糸價が前記値巾以外に騰落した場合は十六圓毎に一掛增減)に決定しなほ上簇改良による優良繭に對しては一掛を增す筈で出廻り繭特賣指定先を左の通り決定した

鐘紡京城支店(春川、洪川)▲鐘紡鐵原支店(麟蹄、楊口、淮陽、通川、高城、襄陽、江陵、伊川、華川、鐵原、金化、平康、伊川)▲朝鮮生絲(三陟、蔚珍)▲郡是製絲(旌善、平昌)▲片倉製絲(原州、橫城)

出來秋を謳ふ
大當りのお百姓
粟大豆の大增收にお米も豐作
黃海道に喜色滿つ

【海州】黃海道農務課調査による今年度の粟大豆の收穫豫想高は五日左の如く發表された

▲粟作付面積十七萬六千九百二十三町四段(前年に比し四十二町二段增加)收穫豫想高百十三萬八百七十一石(前年に比し二十萬三千三百三石、即ち二割一分九厘增)

▲大豆作付面積九萬八千八百九十五町一段(前年に比し一千六百十六町四段即ち一分七厘增)收穫豫想高五十萬三千八十八石(前年に比し六萬四千六百七十四石で即ち一割四分八厘增加)

右の如く何れも大增收を示してゐるが原因は天候に惠まれたためで品質も近年になき良質である、穀價高騰の折柄農村は非常な好況を呈してゐる、また米作も他地方に比し本道は未曾有の豐作で農村はほくほくものである

元山猩紅熱豫防

【元山】警察署では猩紅熱の流行期に入つたので本月中旬から各學校生徒に對し豫防注射を施行することになつてゐるが目下の處一名發生したのみである

田作增收で
水災張消し
大豆、粟の豐作に
江原道農民大喜び

【春川】江原道本年の畑作物は畓作稻も田作も良好豐作を豫想されて居る、即ち大豆は作付七萬五千六百町步(前年に比し八厘增)收穫豫想三七三、一〇四石(前年の實收高に對比一割五分四厘の增)次ぎに粟作は作付反別は僅かに一厘增の八萬一千五百八町九反であるが收穫は三十八萬二千六百六十石、すなはち前年實收高に比し三割二分九厘の增收豫想でありこれ等增收によつて水災被害もどうやらバランスがとれさうである

堆肥品評會
江原道で催す

【春川】自給肥料增產奬勵のため道農會では農家更生指導部落に堆肥品評會を催すことになり出品區域を▲第一區通川、高城、鐵原、平康▲第二區襄陽、江陵、三陟、蔚珍▲第三區旌善、平昌、寧越の三區に分ち審查の結果は一等四十圓、二等二十圓、三等十圓の褒賞並成績優良面には優勝旗を授與する、なほ審查標準は農家五〇戶以上を滿點十點、一戶平均五千メ以上三五點滿點、設備二〇點滿點と堆積方法、品質良否を五點滿點とし、而して審查には第一區木村道技手、第二區火瀧技師、第三區高木產業技手により十三日より月末にかけて行はれる

古蹟愛護講演會

【海州】七日午後三時半より道廳內新館大會議室で本府囑託佐瀨直衞氏の古蹟愛護講演會が開かれ

平北ご自慢の椎茸

【新義州】平北道產業試驗場高橋技師の努力によつて見事栽培に成功した白馬道模範林の椎茸はこのとほり立派に發生し今秋はたくさんの椎茸がとれると行樂人の耳目をそばだたしてゐる、產業課では優秀な成績にかんがみ、來年は更に大きく胞子をまきつけ白馬椎茸の名產地にしようと力みこんでゐる(寫眞は楢の榾木にできた椎茸)

トラック運賃の統制
平壤の當業者組合組織で
無茶な競走を避く

【平壤】從來平壤における貨物自動車運賃は一定の規約がありながら營業者間において無茶苦茶な競爭のために一向實行されずこれがため各方面に支障を來たしてゐたので去月十九日府內の主なる營業者十九名が參集し平壤貨物自動車組合を設置し公認の指定運賃料金を制定し無謀の競爭をいましめ車輛の改善充實を圖るなど廿ケ條の規約を設け一意組合の充實に奔走することにしたが料金の點は近く役員の諒解を得た上、發表することになつたが仄聞するところによるとトラック一臺一里片道一圓四十錢往復二圓位の模樣である

署長異動
黃海道大搖れ

【海州】黃海道警察部では九月五日附を以て署長級に警部補級の異動を發表した

依願免本官　道立醫院書記(沙里院)　北尾三ッ治
任道立醫院書記(沙里院)　松禾署長　國分壽八
道警部補(沙里院)　龐跡晏吉
任道警部補、遂安署長　道警部補(保安課)　熊懷義人
任道警部、命保安課勤務　道巡查部長(警務課)　大槻李一
任道警部補、命瑞興署勤務　同(海州)　湯淺正士
任道警部補、命延白署勤務　同(教習所)　荒木兼三郎
任道警部補、命金川署勤務　瑞興署長　瀧澤弘由
命保安課勤務　南川署長　上田源藏
補瑞興署長　道警部(保安課)　山之上翠
補南川署長　黃州署長　辻元與三治郎
補松禾署長　遂安署長　兒玉竹夫
補黃州署長　道警部補(瑞興)　永田德藏
命保安課勤務　同(長淵)　木村優
命海州署勤務　同(海州)　中田清之助
命長淵署勤務　同(金川)　義永長一
命沙里院署勤務

五十名の匪賊團
咸北穩城の對岸に現る

【羅南】去る三日午前七時頃咸北穩城對岸汪清縣鳳梧洞に五十名の匪賊が現れたので報に接した鳳梧河および涼水泉子の討伐隊は直ちに出動、高麗嶺で交戰擊退し、匪賊は奧地へ逃走したが豆滿江岸地方一帶が匪賊遊擊の的となつてゐるので國境警備陣は頗る緊張してゐる

滿洲國へ樹苗供給

【咸興】道では今春滿洲國から百五十萬本の樹苗の注文に接し極力獎勵の結果四、五百萬本は供給可能の見込がついたので苗木及木炭の新販路開拓の用務を帶び道林務課の長谷川技師が九日から廿四日まで滿洲國へ出張することになつた

南浦商工校演習

【鎭南浦】商工學校では四、五兩學年生徒百三十四名が紅白二軍に分れ渡邊大尉、湧生少尉指揮のもとに六日午後から七日午前にかけて府外德洞里方面に於て夜間演習を行つた

人の動き

▲大生大佐(羅南第十九師團兵器部長)五日茂山視察
▲松澤正雄氏(茂山國境守備隊長)三日羅南から歸任
▲金澤寬氏(新茂山森林保護區主事)四日本社支局來訪新任挨拶
▲平尾林學士(九州帝大上喜帥演習林技手)四日茂山へ
▲佐藤清喜氏(茂山警察保護主任)十一日管內出張から歸任
▲內田三陵鑛業社茂山出張所主任十三日頃歸任
▲加納海軍大佐(海軍省軍需局第三課長)五日雄基視察、一泊翌日滿洲へ

短氣な百姓
怠け雇人を蹴り殺す

【春川】麟蹄郡內面芙山里農金在圭(四)は去る八月十六日午前七時頃朝飯前に野良稼ぎで空腹のため一休み中の雇人朴光浩に對しこの怠け者と叱責するなり朴の左側胸部を蹴つたところ胸部骨折による內出血で遂に死亡したのを死體は附近の玉蜀黍畠中に遺棄してゐたこと發見目下金在圭を取調べ中

元山の大掃除

【元山】秋の大掃除は左の日割で施行、今ることになつてゐる

十六日旭町一、二、三、海岸通一、二、三、四、幸町、壽町一、二京町、海岸通▲十七日春日町仲町一、二、三本町一、二、三四、泉町一、二、三、四、明治町▲十八日綠町、大和町、臥牛里、新興里、榮町、本町五丁目海岸通五▲十九日銘石洞、龍石洞、上洞▲二十日上祭洞、南村洞、上里二、四、海岸通五、南山洞、新興洞、北村洞、上里二洞、中里一、二、三、四、校下洞、揚村洞、浦下洞、新北洞、下村洞(雨天順延)

公會堂敷地買收に
インチキ行爲?
圓滿に解決せんとする折も折
平壤府議等を訴ふ

【平壤】府公會堂敷地問題が漸く解決せんとする折も折、これが副産物として遂に裁判沙汰となつた問題がある――府內旭町九ノ一一谷口謙吉、同一〇小西與三年、同二桑谷芳造の三名は韓根祖辯護士を代理人として南町四二平壤土地建物株式會社取締役吉田連を相手取り四日平壤地方法院に所有權移轉登記抹消請求訴訟を提起した、訴の提訴理由は左の通り

原告等は前記府有地に約三十年前より居住してゐるが同地一帶が公會堂敷地候補とされ同地の管理人である前府會議員堀道夫は九年四月四日之が買收交涉委員として坪五十圓で買ふべく東京に派遣され同地所有者である東京麴町鳥井忠一子爵と交涉して坪廿三圓にて買ひ府會に對しては坪五十圓にて買收したと報告し直ちに右土地四千四百五十六坪を自己經營の土地建物會社名義に移轉登記し原告等に對し右土地を買ひとれといつたがその當時原告に買資性がないため交涉がまとまらずゐる中に九年十二月廿二日突然內容證明をもつて李化實なる者に原告等の借地を買つたと通知があり更に十二月廿一日には韓永鎬なるものから直接堀氏より自分が買つたと通知があつたが、これらは皆事實相違し李化實、韓永鎬等に賣買行爲があつた筈がなく土地建物會社と鳥井子爵との間の賣買關係は詐欺行爲で無效と見られるから被告等の移轉登記の抹消を求むといふのである

中村大將の
羅津視察

【羅津】日滿軍事產業視察途上の艦政本部長中村良三大將は佐藤副官同伴五日午前九時十五分自動車で雄基から來羅、憲兵分隊で要塞司令部長から港灣施設の說明を聽取し廣井都計主任の羅津都市計劃をきいてケーソン工場裏山から港灣を視察し同十一時自動車で清津に向つた

無風狀態で推移
定員に一名足らぬ
新義州の商議改選

【新義州】新義州商議選擧はあと五日に迫つたが立候補は六日現在十九名で、定員に一名不足といふ有樣であり、今回の商議戰は全く無風狀態をつゞけるものとみられてゐる

羅津の人夫
江原道から百名を送る

【春川】さきに羅津の工事夫百二十名を送つた江原道に更に百名の人夫調達方を本府から申込みあり道では前回に準じ金化、鐵原、平康、淮陽、伊川各郡から希望者を募り十八日午前十一時七八分鐵原發列車で出發せしむる筈

各稅務署事務檢閱

【南川】平壤稅務監督局李稅務部長以下一行七名は十一、二日瑞興、十三、四日南川、十五、六日谷山の各稅務署の事務檢閱を行ふ筈

汶山の簡保

【汶山】昨年度成績優秀で表彰された汶山郵便所では本年も一千件目標に簡易保險の契約に大童となつてゐるが早くも八百二十四件に達してゐる

演習檢閱

【南川】第廿師團長代理渡邊旅團長牟田大佐は五日午後十時四十分南川下車、一泊翌六日下谷山郡花面の原にて擧行中の騎兵隊演習を檢閱

春川の講演會

【春川】本府囑託加藤灌覺氏は五日午後七時半から公會堂に於て江原道の歷史と古蹟愛護日に就てと題し約一時間に亘り講演をなし後國寶古蹟參考寫眞を回覽した

羅津邑有地公賣
山九筆三萬九百餘坪
近く邑事務所新築

【羅津】邑事務所及び屠場は近く新築豫定であるが、その豫算は邑有地山九筆約三萬九百九十坪を公賣するとになり認可申請中の處總督府から許可指令があつたので來る廿日邑事務所で競爭入札に附する筈である

外人會社の轉向
原料の玉蜀黍を鮮滿で購ひ
生產品を滿洲國に輸出する
日本穀產の更生策

【平壤】日本穀產の堀富房登氏は四日大連に向けて出發したが、今回の渡滿は滿洲方面からの玉蜀黍の輸入計劃と同社製品の滿洲國への販路擴張の目的を持つもので、就中今年度のアフリカ物の採算は思はしくなかつたので、極力滿洲朝鮮物を以て來年度の原料を充たさうといふ目論見とみられ相當注目されてゐる、しかして創立以來腐心して來た原料鮮內自給策も當分困難であり、今以て高關稅に惱まされながらも海外物充當を餘儀なくされてゐる同社の現在として滿洲物の輸入は運賃等の折りを減少する實際においても死活問題を決するものであると見られてゐる、尙同社の輸入原料のみによつて占められてゐる玉蜀黍輸入關稅は當局との折衝の結果、僅かではあるが一圓七十錢より一圓五十錢に二十錢の引下げが行はるゝことに大體決定を見る模樣であつて同社の前途には稍曙光を見ることが出來るものといへよう

一千貫もの火藥が
砂石に化ける
新興鑛山受荷の怪事件で
元山中心に大活動

【元山】去る一日以來元山署の應援を得て極祕裡に活動中であつた咸南警察部保安課柳警部、青木刑事部長の一行は五日午後歸任したが事件は去月二十七日新興京僉山から大阪火藥製造會社に注文した火藥一千貫が同鑛山に到着したので開いてみると奇怪にも全部砂石炭と砂石に化けてゐたので大いに驚き大阪火藥製造會社に照會したところ確に注文定量の火藥を發送した旨の回答があり、その訴へによつて道警察部では時節柄事件を重大視し事件の中心を火藥の陸揚地元山と睨み大活動したもので犯人は未だ檢擧されない

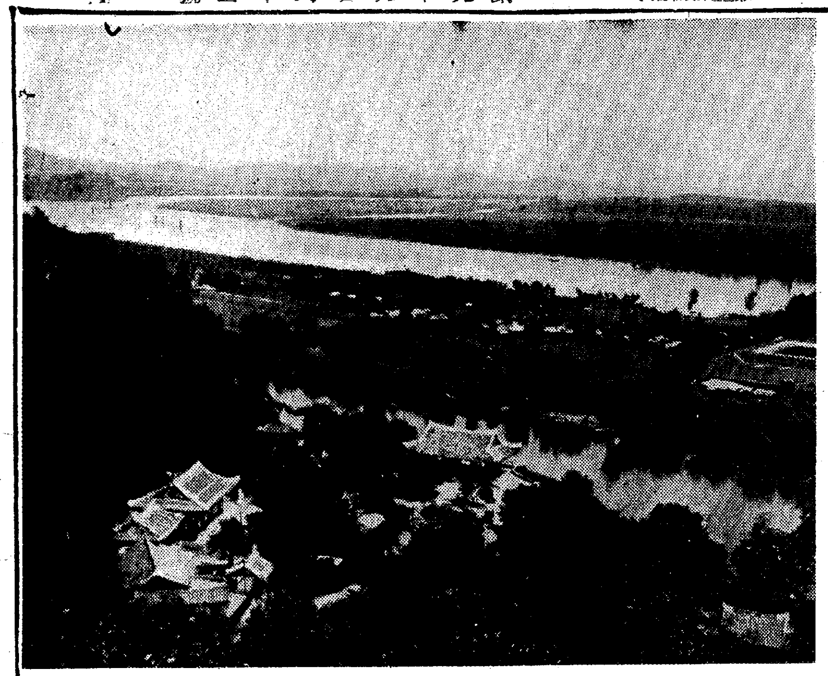

牡丹台の眺望 ―その二―

京都帝國大學化學研究所 創製

淋疾の局所直達療法
特許製法 パロール

文獻無代贈呈

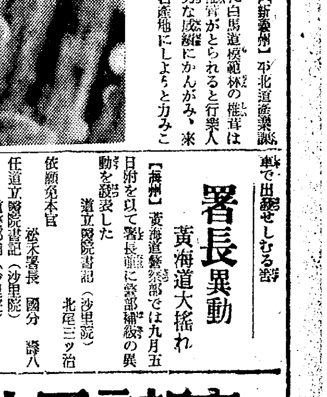

淋病の局所直達療法とは、偶々京都帝國大學化學研究所に於て、本邦學界の誇りとする世界的權威、「金屬オルガノゾル製造法」の發明完成せるを機とし、醫學界に於ける銀効果說を最も適切に代表して確立せられたる待望の銀內服治淋法にして、銀膠質白檀油製劑パロールの內服により血液內の殺菌消毒と共に、淋菌の巢喰ふ局所粘膜內に強力なる銀コロイドの殺菌力を深達せしめ、以てゴノコツケンの跋扈を拒否し全病巢部を健康ならしむるを臨床的結論とする。

而して銀膠質白檀油製劑パロールとは京都帝國大學化學研究所教授堀場理學博士及び小田切理學士等監督の下に、權威ある「金屬オルガノゾル製法」を應用し、同研究所の特許施設たる理化學的操作を用ひて銀をマイソール白檀油中に極微粒コロイド狀に而も濃厚に分散して得たる學究的製劑である。

その醫治作用

故にパロールの醫治作用は頗る優秀著明にして、獨特のブラウン運動を利するオルガノゾル銀は特殊深達性を以て血管內に浸透移行し、ゴノコツケンによる神經性疾患に作用、殺菌消毒しつゝやがて尿中に析出、局所病巢部に沈着して、茲に強力なる深達殺菌力を示現する一方銀分散溶液たる白檀油の利尿消炎作用と相俟ち極めて短縮的治療を期待し得るものである

之從來の治淋上決定的と認められたる銀の殺菌力及び白檀油の利尿消炎作用を全幅的に活用したるものであつて、銀の內服化達成と共に在來治淋劑の到底望み得なかつた治療領域である。

且之等作用の顯著なる事は從來の注入藥等の到底追隨し得ざる所にして正に日本醫化學界に偉大なる貢獻を齎らせる治淋藥である。

その治驗成績

京都帝國大學附屬病院皮膚泌尿器科醫學博士片山義郎先生は、附屬大學病院に於てパロールを患者に與へ唯一の治療となしその效果を觀察したるに、溷濁せる尿が輕微或は清澄となり、顯微鏡的に淋菌の消失する日數は著しく短縮され、白檀油のみを以て治療した經驗に比するに遙かに效果を增強してゐる。

殊に慢性患者に於ては尿中の沈降性淋糸は本劑の服用により明らかに減少し來り尿清澄淋菌消失せる治驗成績を得たるは本劑の最も特異とする所である。

文獻進呈　片山博士・横尾博士の實驗報告御希望の方は發賣元へ御申込み下さい。

◇パロールは全國有名藥店にあり、パロールと御指示を乞ふ、若し品切れの節は直接發賣元へ振替又は代金引換にて御註文願へば密送いたします。(前金御註文の場合は送料不要郵券代用も可)

藥價　一圓八十錢　三圓五十錢　五圓五十錢　十圓　送料內地十五錢

大木五臟圓本舖　發賣元　大木合名會社　東京市神田區かぢ町大通(神田驛前)　支店　大阪市東區淡路町二丁目

演習の交通事故
絶對防止を期して 一般の注意を喚起

【全州】師團對抗演習のため進行する自動車は數百臺に上る見込みでそれに一般觀衆も數萬に達するので道保安課では交通事故防止の徹底を期し一方軍隊の行動に便ならしむるため十九、二十日の兩日道内各學校長各警察署の係、各駐在所員總動員して學校生徒には勿論官民團體一般民衆に呼びかけることになり内務、警察兩部長名をもつて管下各方面へ通牒を發したなほ全北道内の九年上半期の交通事故は百廿四件で自動車事故六十九件鐵道事故五十五件となつて居り死亡者は合計二十七名である

愛すればこそ哀れ
折檻が果して利きすぎたか 間もなく急死したので父親ビックリ
愛兒殺しを口走る

【全州】あまりの惡癖に所業に父親の折檻がすぎて不幸にも我兒を殺したと口走り警察の耳に入つて目下傷害致死で取調べをうけてゐる男がある、全州華山町全州邑廳時工夫李康植は我兒の全州第一普通學校二年生丙勳がかねて勉強嫌ひで父母教師の言ひつけは聞かず學校の成績はビリ喧嘩好きで親を困らせつて買食ひする等手の附けやうのない惡戯者で手を燒いてゐたところたま／＼隣家の駄菓子屋から子供に似合はぬ菓子の買ひ方をするので父親の李が追窮したところ、叔父のポケットから一圓を盗み出し、これを前記の駄菓子屋に預けて時々菓子を食つてゐたことが判つたので我兒とはいへあまりの不都合な所業に見せしめに折檻したところその夜から發熱し腹痛を訴へるので高砂町の本田病院に入院せしめ治療してゐたが入院後三日目の八月二十三日同病院で死亡したものであると

鹽魚の四ケ道が結束
支那へ大量輸出
各道代表と荷受商が近く協議 愈よ秋から乘出す

【釜山】過般鹽魚の對支進出に統制の足並を揃へて大同團結をはかつた慶南北、江原道全南四道では愈よ鰯、太刀魚の輸出鹽魚の出荷組合を設けて積極的の活動を開始するに決定し昨今さば、太刀魚の鹽漁期に這入つて來たので十九日釜山に各道幹部と新京、奉天、大連、青島、上海各地の荷受商が會合して協議會を開催し積極的に具體案を取りきめ今秋より乘り出す計畫である

固城養鷄組合 不正事件が發覺
數年に亘り依託販賣卵の 斤量を誤魔化し着服

【固城】固城養鷄組合では鷄卵の依託販賣に斤量や價格等に不審の點があり注目されてゐたが去る三日不正事實のあることを確めた組合員が帳簿の閲覽を求め一部の檢査をしたところ數年前から斤量と價格を誤魔化し傳票を僞造着服してゐたことが發覺、取扱者たる某も包み切れず一切を自白、被害も相當額にのぼり責任問題が起つてゐるが柳木組合長は引責自決するものと見られてゐる、なほ組合員はその損害額の辨償を迫つてをり表沙汰になるのではないかと見られてゐる

青年の縊死

【全州】三日全州郡雨田面院堂里の村はずれの老松に首吊り男があつたが右は同里朴文善と稱する男で原因は彼は隣家に植えてある瓢簞を切つたことを隣家の主人に發見され二圓五十錢の辨償を迫られたのに困り金がない上にこれが自分の父母に知れたらといふ懸念から自殺したものであらうとの事である

脚戲大會 大邱で開く

【大邱】大邱嶺南體育會では來る二十二、廿三、廿四の三日間府内東城町三丁目元大邱納涼場の廣場で大々的に脚戲（相撲）大會を開くことになつたが大會の賞品は左の通りである

一等大牛一頭、二等白米一俵、三等唐木一疋その他

ネコ自殺

【大邱】府内新町六七金元祚の妾朴蓮洞（二七）は五日夜猫イラズを嚥下苦悶中を家人が發見、附近の病院で應急手當を

赤十字社員增募

【永登浦】赤十字始興委員部では近く朝鮮本部の總會を控へて社員を增募することに（各面長）宛大々的募集を通達し各面で目下それ／＼募集計畫中

成歡甜瓜 檢査搬出は 十二萬餘箇

【大田】今年の成歡甜瓜は八月六日から天安郡農會で檢査を施行し出荷組合の手を經て内鮮滿各地に搬出したが八月末で終了し合格品十二萬餘個、檢査の儘、砂金鑛區及地元の消費と合せ實に五十萬個を突破したが同組合では更に聲價發揚に努めると共に來年は更に品種改良と生産增加に拍車をかける筈である

秋—の—行—進—郊外を諷ふ

北馬山に郵便所設置陳情

【馬山】北馬山方面有志は同地の發展に鑑み、去る昭和四年三月請願郵便所設置方陳情して來たが今日に至るも實現せず最近同地方の發展は特に著しきものあり不便勘からず同方面有志二百四十二名は連署調印の上今回更に陳情書を井上遞信局長宛に小城釜山遞信分掌局長宛提出した

消防組の不正事件
府議が槍玉に上ぐ
當局の監督不行屆を難詰か 險惡な空氣を孕む釜山府會

【釜山】今回の釜山消防組幹部の不正事件に關し府會議員中には會計及び資財經理の監督にあたる府當局が長年月にわたる組内部の背任横領等の醜事實を發見することが出來ず遂に司直の手によつて指摘される如きは看過されぬ問題であるとの意見を有する者が多く、十五日頃召集されることに決定した府會で相當突込んだ質問戰が行はれ一波瀾は免れぬ狀勢で早くも險惡な雲行きを見せてゐる

鬼籍に入る 馬山の犧牲者

【馬山】本年一月から八月まで府内で鬼籍に入つたものは合計四〇九名でこの中自殺七名、自動車事故の犧牲者四名、河豚中毒過失死火傷燒死二十二名それに去る三月十九日新設棧橋で不慮の死を遂げた四名計三十七名に達した

天安教育會 教授法研究會

【天安】忠南道視學委員堤公州高普校長を迎へて教育會では六日天安管内の初等學校教員は天安小學校に集合し午前十時から研究會を開催し延訓導の一年の算術教授をみて午後一時から算術の批評會を開き視學員の講評講話があつて散會、七日は成歡普通學校で同樣研究會を開催

木浦商議初總會
會頭に森田氏當選
副會頭には森、車兩氏を推す 最初から小ぜり合

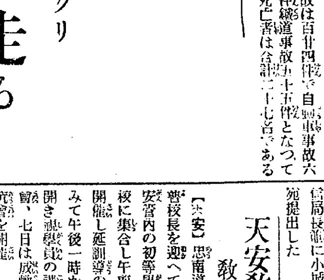

【木浦】商工會議所改選後の議員總會は六日午後三時から開催、新議員全部出席し先づ議席を決定し會頭選擧に入り開票の結果

森田　泰吉氏　十一點
村上　直助氏　七點

で森田氏當選し更に副會頭選擧に移り車南鎭氏（十七點）森誠一氏（十一點）で當選し引續き常任議員の選擧を行ひ福田有造、橋本平八郎、八塚代一、李同根、金承太の五氏當選したが福田有造氏は旅行不在勝を理由として辭任しついで會計監査員の選擧に入り車南鎭伊藤顯太郎の兩氏當選したが兩氏とも其の任でないと辭任保留することにして役員選擧を終り森田新會頭の就任挨拶があり伊藤議員は新會頭に對し抱負の發表を迫り森田會頭は次回總會にする旨答へなほ執拗に迫つたが一蹴され森誠一氏の副會頭就任挨拶があり橋本平八郎氏は常任議員を代表して挨拶し村上前會頭の感謝の挨拶がありこれに對し伊藤顯太郎氏議員を代表して村上前會頭へ謝辭を述べ午後四時五十五分閉會（寫眞は右から森田、森、車正副會頭）

待望の雨 四十五粍
慶北道内は萬遍なく潤ふ 大邱測候所の發表

【大邱】測候所發表＝南鮮地方に低迷した帶雨性の小低氣壓のため五日朝來小雨斷續し梅雨さながらの空模樣であつたが、大邱地方では深更十一時頃から土砂降りとなり六日午前一時までの二時間は篠つく豪雨で殊に零時から一時までの一時間の雨量は十七粍を量りその後も斷續したが總雨量四十五粍に上り、道内一帶もよく降り四十粍から五十粍も降つたところが相當廣區域に亙つた、今回の雨は京城以南に降つた雨であるが中にも慶北は最も多量で農作上まことに結構な雨であつた、問題の颱風は六日朝東經百三十一度、北緯二十五度の洋上にあつて七百二十粍の猛烈なもので、今のところ北西に進行してゐるがそろ／＼北に轉向しさうであるがこゝしばらく嚴重な監視が必要である、各地の五日午前十時から六日午前十時に至る雨量は左の通り（單位ミリ）

大邱四五、達西面四一、軍威四二、、定康四八、安溪四二、玄風四〇、華陽四〇、浦項三八、慶州四九、慶山三六

人妻の投身自殺

【釜山】六日午前六時頃釜山第一棧橋附近へ内地人婦人の溺死體が漂着、水上署で檢視の結果三日夜釜山棧橋から投身した府内牧の島坂谷孝二郎の妻と判明家族へ引渡されたが自殺の原因は家庭に複雜な事情がある模樣

政務總監仁川へ

【仁川】今井田政務總監は八日午前來仁、永井府尹、府會議員金允福氏等の案内で魚釣の清遊を試み當夜歸城の豫定

運動場問題を俎上に
大邱府會ゴテツク
位置問題と地價の問題で議論百出し 今一度兩候補地を視察する

【大邱】大邱府では六日午後一時から府會議室で臨時府會を招集し瓦斯府營に伴ふ諸重要案件を上程、審議、先づ府有地賣却に關する件を上程、各議員の議論百出したが竹本内務課長一々明瞭に答へ、繼續費下水道改修費支出方法變更の件、繼續費支線道路改修費の支出方法變更の件等は二三の質問應答があつて讀會省略原案可決、綜合グラウンド新設問題に入り議場俄然緊張、用地買收地價問題について各議員の質問も短く種々意見も出たので結局飛山洞大明洞の兩候補地を見ることになり、來る月曜の午後五時から各議員が實地視察をすることになつた、なほガス問題には觸れずに同四時散會した

馬山水産會社

【馬山】馬山水産會社八月中の魚類水揚高は五千八百七十四貫、價格六千四百八十九圓三十錢で筆頭はチヌ八百八十圓九十五錢次鯛七百五十三圓三十五錢である

演習の平安祈願

【全州】近づく師團對抗演習を無事故で終了せしめたい念願から八木全州署長は八日の宮内駐在所主席巡査召集日の午前七時から全州神社に祈願のため全署員及び前記首席巡査を引き連れ參拜する筈

忠南の農改資

【大田】忠南に於ける本年十月以降十二月末までに貸付斡旋すべき農事改良低利資金額は六萬五千圓で昨年同期に比し三萬七千圓の增加である

武藤氏披露宴

【馬山】馬山法院上席判事武藤將之助氏は來る十一日午後七時から望月に官民有志を招待新任披露宴を催す

馬山棧橋の引込線近く着工
棧橋上屋も設計に着手 總工費二萬五千圓

【馬山】馬山棧橋引込線問題は鐵道局側の理解ある諒解で目出度く實現の運びに至り之に伴ふ棧橋上屋等も早くも設計に着手してゐるが引込線その他を通じて之に要する費用は二萬五千圓で既に契約成立してゐる土地賣却代を充當する事となる模樣であるが、之れに關し十日ごろ追加更正豫算會議を召集しその決議を經て直ちに工事に着手することゝなる模樣である

大串軍參謀長

【大田】朝鮮軍參謀長大串少將は七日午後五時頃俗離山から沃川經由大田着同夜儒城溫泉鳳鳴館に一泊した

慶南特産の イリコ不漁
釜山以東の沿岸は皆無 昨年に較へて減退

【釜山】慶南の代表的特産物として著名な煎子（イリコ）は本年は一月以來非常な不漁を續け本場の統營より鎭海一帶で八月末までに十八萬四千袋二十八萬五千七百圓に過ぎず水害の影響を受けて不況に終つた昨年よりも更に十一萬一千五百九十袋七萬八千二百五十圓の減退振りを示し釜山以東の東萊蔚山沿岸は春以來一尾も獲れず、大羽鰮の豊漁に反してイリコ鰮は稀有の不漁となつたので當業者側では不思議な現象に驚いてゐる

井州の國調宣傳

【井州】邑では十月一日の國勢調査實施申告法を周知せしむべく官公署、銀行會社、各團體及び各學校生徒等八日午前九時小學校庭に參集を求め農校生徒の樂隊を先頭に邑内を一巡して宣傳ビラを配布

金泉運動場地鎭祭

【金泉】金泉公設運動場の地鎭祭は十日午前十時から執行の筈

大田のチフス豫防注射

【大田】大田署では左記日割により同署構内で腸チフス豫防注射を施行

▲十六日春日町、榮町▲十七日本町、泉町、旭町、大東町、東町▲十八日大興町其他各町全部

神宮競技
慶南豫選の日程きまる

【釜山】慶南體育協會では五日道廳で理事會を開き神宮競技慶南出場の豫選大會の各競技種目の日程を左の如く決定した

▲庭球　八日釜山高女
▲卓球　同上
▲角力　八日職業學校
▲陸上競技　十五日公設グラウンド
▲弓術　同龍頭山弓場
▲籠球　同高女校庭
▲排球　同上

郡屬異動
全南と忠南兩道で發令

【大田】忠南では六日附左の郡屬異動を發表

郡屬　增野　晃吉（公州）
免公州郡内務主任、命公州郡在勤兼任忠淸南道屬命内務部地方課勤務
郡屬　前山　貞俊（牙山）
命公州郡内務主任
郡屬　早坂　壬吾（洪城）
命牙山郡内務係主任
郡屬　野田　謙吉（洪城）
命内務係主任兼廳務主任
大田　黑木　宗之（會計）
論山　橋口　親民（産業）
天安　城野　勝（地方）
舒川　金　明壽（産業）
靑陽　金　舜泰（學務）
洪城　李　英世（洪城）
郡屬　李　鍾儁（靑陽）
命牙山郡在勤
任郡屬、命（頭書）郡在勤
唐津　山田　靜男（會計）
禮山　李　鍾紳（扶餘）
瑞山　宋　東己（會計）
燕岐　洪　鍾夏（地方）
任地方書記、命（頭書）郡在勤
大川　幸也（會計）
任地方書記、命内務部會計課勤務

◇

【光州】全南道では五日附で左の通り郡屬の異動を發令

郡屬　李　昶燮（寶城）
羅州郡在勤を命ず
同　李　敬昌（高興）
寶城郡在勤を命ず
同　康　正三（珍島）
高興郡在勤を命ず
同　横井　資作（高興）
任島屬兼道屬、濟州島在勤を命ず
内務部地方課兼務を命ず
前田　春海（會計）
任郡屬、珍島郡在勤を命ず
金　三洙（産業）
任郡屬、長城郡在勤を命ず
荒木　勝八（學務）
任郡屬、和順郡在勤を命ず
崔　相璟（高興）
任郡屬、海南郡在勤を命ず
金　基彰（順天）
任郡屬、靈岩郡在勤を命ず
道田　一男（地方）
任郡屬、羅州郡在勤を命ず
西村　正（會計）
任郡屬、高興郡在勤を命ず
郡屬　境野　功（務安）
内務係主任事務取扱兼務を命ず
同　立石友太郎（務安）
内務係主任を免ず
全羅南道地方産業技手
崔　相璟（高興）
事務の都合に依り産業技手を免ず
全羅南道地方書記
金　基彰（順天）
事務の都合に依り地方書記を免ず

昭和八年八月改正の遞信地圖發賣
朝鮮地圖販賣元は（型錄進呈）
京城長谷川町　小林又七朝鮮地圖部
振替京城三八〇〇番　電話本局二一一三番

京城府明治町二丁目（本町明治屋横より入）
內科 小兒科　中島病院
院主　中島貞信
入院隨意　電話本局三七八番

●ノーシンで頭痛はどこへ行つたやら●

創立明治參拾貳年
京城府南大門通二丁目
株式會社　朝鮮商業銀行
頭取　朴榮喆
專務取締役　堀正一
支店　京城南大門、同鍾路、同東大門、同本町二丁目、同本町四丁目、龍山、仁川、平澤、利川、濟州、赤山、全州、裡里、長興、康津、統營、馬山、鎭海、釜山本町、同牧ノ島、同富平町、同榮町、蔚山、方魚津、元山、永興、咸興、端川、淸津、羅南、會寧
出張所　沙里院、信川、新義州、定州、平壤、同大同門、鎭南浦、載寧

明治チヨコレート
レーベル・シルエツト募集

明治チヨコレートの包裝紙（レーベル）で影繪（シルエット）（切拔繪）をおつくり下さい！

規定
▼明治チヨコレート（ミルクチヨコレート・スヰートチヨコレート）の大、中、小いづれでも結構ですから一枚の包裝紙を切り拔いてお好みの影繪をお送り下さい
▼影繪を切り拔くには必ず包裝紙の表面を用ひ明治チヨコレートのものであることが一見してわかるようなものを希望いたします
▼作品は何枚でも歡迎いたしますが包裝紙一枚一種に限ります。別々に切り拔いたものをつぎ合せてこしらへるのは不可ません。つまり一枚の包裝紙を切り拔いただけで出來上つた影繪ならばよろしいのです
▼作品は破損の虞れがあり整理の都合もございますので半紙半分大位の紙にお貼り付けを願ひます
▼住所、姓名は影繪を貼り付けた用紙一枚毎に明記、小學生の方は學校名、學年をもお書き加への事

募集期間　昭和十年九月十日より同年十月十日まで
當選發表　昭和十年十月二十五日
作品送り先　東京市京橋區京橋二丁目　明治製菓株式會社宣傳係
審査　審査は子供さんらしい面白味のあるものも大人の方の精巧な美術的なものも考慮する方針です
審査員　池部鈞氏　武井武雄氏　足立源一郎氏

賞品
入選（小學生）萬年筆（一五〇名樣）
入選（小學生以上）緞子表紙入和紙集印帖（一五〇名樣）
記念賞　特製豪華式手帳（全御應募者）

明治製菓株式會社

MEIJI CHOCOLATE LABEL SILHOUETTE

祝京城日報紙齢壹萬號

京城日報一萬號 記念特輯號祝詞

全羅北道知事 高元勳

京城日報社が紙齢一萬號を記念する爲特輯號を發刊せらるゝに當り聊か祝詞を呈したい

京城日報が漢城新聞と稱して呱々の聲を揚げたのは遠く併合以前の事で爾來三十餘年の歳月流れたのであるが其の間、京日紙が半島の開發に貢獻したる功績は洵に鮮少ならざるものがあり、此の點に對しては常に吾人の敬意を惜まない所である

漢城新聞が創刊せられたる當時を顧るに文化未だ進まず政治、經濟、産業、教育其の他總ての點に於て極て幼稚なもので、從つて一般社會人の新聞に對する關心は絶無と言つても差支ない程度のものであつた、其の時代に於て京日（漢城新聞）紙が創業せられ隆々たる今日の社運を成すには想像に餘る困難があつた事と察せられる、其の困難と戰ひつゝ孜々として半島文化の建設に努め來つた功績は實に偉大と言はねばならぬ、朝鮮今日の文化は素より御聖徳の然らしむる所、歴代總督の經綸に依るものたる事勿論とするも、京日紙の如き終始輿論を指導し之に協力せられたる新聞の力も亦大に與つて力あるものと言はねばならぬ

今や我が朝鮮の地位は滿洲國の建國以來軍事的にも政治經濟的にも愈々重要性を加へ來たり、半島文化の消長は東洋平和の鍵とも云へる狀態となつた、之に順應すべく農山漁村の振興鑛業朝鮮の活躍其の他内に實力を思ひ外に眞價を發揚せんと、凡ゆる重大問題が投與せられて居る、即ち上下官民協力一致緊褌一番すべき秋に遭遇し新聞の力に俟つべき事項も多きを加へ來つた次第である

さなきだに『新聞は社會の公器なり』と云ふ社會人の認識が高まり從つて新聞の使命は益々重大性を加へつゝあるのである、之等の狀勢に鑑み公正なる立場より輿論を率ひ半島文化の向上に一段の活躍を希望して止まぬ。茲に京日社の社運隆昌を祈り祝詞とする次第である（終り）

九十九の汗と更に二十七年後を想ふ

全州郡守 諸田万壽男

半島第一の大新聞京城日報、茲に芽出度紙齢一萬號を迎ふるに際し、遙に湖南の一角全州の地より郡民十八萬に代り謹んで滿腔の祝意を表し併せて二十有七年餘一意文章報國の赤誠を致され朝鮮文化の爲に努められし幾多の功績に對し衷心より讃仰感謝の念を捧げ益々將來の御發展を祈るものであります。

茲に於てか誠に更に一萬號を加算すべき二十七年の後を想ふ時半島の天地如何なる事象情景を呈しつゝあるでありませうか、實に興味深き問題で華々しき愉快なる想定を得るに難くないのであります

今や現總督の金看板宇垣政治の大旆たる農山漁村の振興運動は疾風決河の勢を以て寒村僻地津々浦々に開鑿を要けつゝ進軍又進軍半島の地平を征服し盡すも遠い將來ではありますまい二十七年の後には當に金玉の美果燦として輝き幽香妙音たちこめて安住樂天の淨土を出現することでありませう、時當に職に地方に奉する吾々は此の心持此の精神を固く把握し、目標を此所に置き理想を此れに持し、奉公の乘とし吏道の振作に努めねばならんのであります

嘗て貴紙『官心作興』の下『わしの貧乏會社では怠け者に困る時間外勞働と大いにやつて貰にやならん、時間通り働いて、それでよいといふ了見なら今日限り會社をやめて、お役人になりなさい、君の樣な怠け者は官吏向きだ』此れが新興財閥の巨頭精力主義の人情社長の部下に對する痛棒の言葉だとのこと『實際今の若い者に眞劍味が足りませんよ、これが自分一生を賭け通す仕事だと自負して事に當つて居る眞面目な人間はありません、人に使はれる根性ばかりあつて人に使はれることによつて他日人を使ふ身になつた時の素地を完全に築かうとする人がないんです一體大過なく勤めることによつて向上榮達しやうとする根性がいかん、わしは大過あつても、その大過によつて面目のつぶれないやうな人間がたのもしい』此れが實業家の處世觀だとのこと此の熱情流露たる當代稀に見る氣骨、吾々の言はんとする至元、一寸胸裏の琴線に觸るゝものありです、今の地方官吏農村振興に乘り出して居る吾々に限られた時間では到底何事も出來得ないのである日曜も祭日も夜も晝も、寢ても夢にも迄精限り根限り勤勉努力渾身の活動を必要として居るのである吾々は約二十年近く辯護と各官界の餘を食む者であるが今日の如く嚴肅なる氣分に於て程愉快に働く過去を有して少ない

『一夫耕せざれば必ず其の饑を受くるものあり、一婦織らざれば必ず其の寒を受くる者あり』神州日本の國是に古來農を以て第一の政と定められて居る、現時の農村振興に、昔日に立ち歸り吾々は更正運動の爲街頭に敢然と立ち農民をして精神的にも物質的にも之を治すべきである、定雲止水の靜、鳶飛魚躍の動、靜中の動、動中の靜、農村民は物質的收入の増により、幸福なる農村生活に導く半面、信念に生きる精神的復興を圖らねばならんと思ふのである更に冠履を貴んで頭足を忘却するの數を戒めねばならん

農村振興の一策として市内各面に産業是を樹立せしめ一般的の農耕奨勵の外特殊産業の助長發達、地方の特性を發見し天惠を利用し將來牛の面、柿の地方、豚の部落といふ特色が各々顯現せらるゝであらう、此れが當然農家更生五年計畫の中に織込まるゝものであるが、此れが成果は信念を基調とし至誠實行に俟たねばならん『才智辯舌は人には説くべし鳥獸草木には説くべからず、鳥獸は心あり、或は欺くべし鳥草木は欺くべからず』です、大信念に生き確固たる人生觀に立脚し『此の心唯一燈の知るあり』で勇往邁進せねばなりません

エジソンも答へて居る彼の大事蹟も一の靈感に出發し他の九十九は汗によつて成就したと、朝鮮の將來二十七年の後は九十九の汗により官民一致更生の朝鮮が建設せられるでせう、農村振興の美果が結ばれるでせう、貴紙二萬號を算する間更に一段の御指導を冀ふ次第であります。

憤せずば啓せず、悱せずば發せず吾人亦大いに努めん哉です。思ひ出のまゝを雜然と綴して祝辭に代へむとする非禮希くは御寛容あらんことを。（八月七日）

大全州建設の使命

全州邑長 明石翁助

京城日報が紙齢一萬に達し記念號を發行するの盛況を見るは獨り社の爲のみならず家國民人の爲洵に慶賀に堪へない次第である抑も操觚の業たるや社會の木鐸一世の帆範たるべきものである旗幟を鮮にし一度出でゝは歴代の民を興し頽運筆を執りて勤王の風靡然たり即ち一管の筆能く雲を醸し雨を招き邪氣の通ずる所鬼神も爲に泣くべく匹夫も亦以て志を立つべし其の人心を刺戟し感化策動の功を擧げ以て世道人心を矯正して國家社會の進運に寄與する力極めて偉大なるものあるを想ふとき吾人は斯業當事者の責任の重大なるを感ずると同時に常に其の勞苦に對し滿腔の謝意を表するものである、京城日報は其の前身漢城新聞の昔より天下知名の士の心血を注ぎて築き上げた半島の王座を占むる大新聞である其の今日の大を成すに至る迄の苦心努力の筆舌に盡し難きものあるを知ると共に半島の文化經濟の向上發展に如何に偉大なる貢獻を爲して居るか實に測り難きものがある素より事業其のものの性質より當然の歸結と言へば夫迄であるが現に紙齢一萬を數へ十數萬の讀者を有する一事より推して將來をトし得ると共に多年一日の如く其の使命の重さに任じ國家の政教を匡し社會の弊風を矯め卓然特立報道の正確と評論の中正を把握して終始したる非すれば焉ぞ克く斯の如き盛況を招來するを得んやと想ふ我が全州は由來湖嶺の要壁、藝術の基地として著名の都市である現に人口四萬を算し來十月一日を以て府へ昇格する事になつて居る地は天作の寶庫に恵まれ山紫水明の誇りを有し湖南の總合するに足る優位の地歩を占めて居る、近市民に總ての力をあげて都市的設備の完成を圖ると共に産業振健工作に兩檢討を加へ大全州建設を急務として各種好適の要件を提げて一大工場地帶を展開せしむべく努力し先の鐘淵紡績株式會社のラミー工場誘致に成功し次で地の利人の和天の時を利用して第二、第三の製糸工作と堅實なる歩を進めて居る目下工事を急ぎつゝある慶全北部線の開通と相まつて群山港と共に麗水港を利用して漸次大都市面目を發揮するに至るであらうことを信じて疑はぬ如斯狀況なるを以て今後貴紙の應援助力にまつべきもの多く信じ大なるものあるを想ふと同時に本記念號發行を機として今後益々貴紙の飛躍的發展を祈つて止まぬ次第である

全羅北道

全北土木協會

全州七曜會

南朝鮮電氣株式會社全州支社
全州無盡株式會社
全州魚菜株式會社
全北製糸株式會社全州工場
片倉紡績製糸株式會社全州製糸所
株式會社朝鮮商業銀行全州支店
株式會社殖産銀行全州支店
南鮮自動車株式會社全州出張所
朝鮮運送株式會社全州支店
湖南トラック運輸株式會社
共和自動車株式會社

全羅北道食堂員一同

全州大正町 吉谷酒造場 電話二五〇番

全州本町 田村酒場 電話六〇〇番

全州會洋屋 大島徳三郎 電話三〇五番

全州本町 手塚酒造合資會社 電話三五八番

朝鮮金融組合聯合會全北支部
全羅北道各金融組合

全羅北道農會

全州專賣支局

全州郡廳

全州邑
全州學校組合

保存の事業は困難
余程各方面協力一致せねば出來ない
本社に開いた 朝鮮古蹟座談會 (3)

出席者
本府編輯課 加藤灌覺氏
中樞院 葛城末治氏
本府社會課 崔華石氏
同 小川敬吉氏
本府博物館 佐瀬直衛氏
同 有光敎一氏
李王職博物館 平田武夫氏
本社 記者

平田…先きに一寸申しましたが當代を通じて仁齋、安堅の如きは日本の雪舟若しくは周文等に比して遜色のない位にいはれて居ります、其の外に崔隈、李上佐、李澄以下十名程有名な作者が出て居ります、先きに申した樣でなく、此の時代に藝術家を厚遇し作品を愛護する樣にしたならば今日の樣に退嬰せず、多小朝鮮氣質を發揮して丹世界に進運をひらいたかも知れません、當時さうしなかつたのは實に遺憾だつたと思ひます

▽―△

又壬辰の亂以後の畫家中には大家と云ふ樣な人は至つて稀れです、大概畫を描くと云ふ程度の者は殆ど枚擧に遑が有ない程澤山有ります、繁を避ける爲め畫家名は申しませんが之等の畫風は槪して支那の南畫に屬するのが多い樣に思ひます、朝鮮人獨特の趣きを加へ構圖の無頓着、位置の整つて居らないもの又用筆が頗る剛氣を帶び着色は濃厚のものが多いです、要するに練磨してない支那の南畫に朝鮮趣味を加へたと云ふた樣なものです、專門畫家から見たらば大きな價値は認めないかも知れませんが、繪の精神とも申しますか氣韻から見ますれば筆力幼稚、用墨の拙劣なるにも拘らず雅趣が全體にあふれて居つて愛すべき物が有ります

▽―△

又繪畫の保存と云ふ事に付ては家屋の關係上日本の樣に掛物に仕立てて床に掛けて見る事が出來ない爲多くは屛風、壁などに張り込むか小さな掛物を作つて室內が狹い爲にふれて損ずるとか、又鼠や小虫に害されるとか子供に落書されると云ふ風にして多く損失したものと思ひます、たまたま保存して置かふと思ふに例の大きな畫でも頓無着を發揮して畫帖に合せるとか張るべき所に合せて小さく切りきざんで張り込むと云ふ始末ですから中期以前の名畫に斷片が多い理由であります、この外肖像畫、佛畫等に就てお話して見たいと思ひますが時間の關係上これで失禮致します

加藤―今日に其道の專門の方々や諸先輩方もお越しになつてゐられます事でありますから、私と致しましては最早何事も申上げる必要はないのでありますが私は只今回の御企てにかゝる古蹟愛護デーの御催しが其時期を得たものであるのことを喜びますと同時に

▽―△

今から算へまして四百五十四年の昔李朝の第九代成宗王の御即位第十二年明の憲宗の成化十七年に時の大臣で學者であつた盧思愼以下の官吏に命じて數多の諸文獻などを涉獵調査せしめられた後、特に朝鮮の大地誌、謂ひ變へれば、愛國愛鄕の觀念を鼓吹すべき大鄕土誌ともいふべき東國輿地勝覽五十卷の大著述を完成せしめられました、それを朝鮮國內の各道各郡へ御下賜になつたのでありますが、其後再び其內容を修正し其脫略せるものを增補する事兩三回、遂に其以後五十一年目に當る李朝の第十一代中宗王の即位二十五年、明の世宗の嘉靖九年にそれが完結を告げまして其卷數五卷を增加し、新增東國輿地勝覽の五十五卷とせられました上、再びそれを朝鮮全道の各府各郡各縣等へ下賜せられましたのでありましたが、それが即ち現在に遺つてゐる東國輿地勝覽の五十五卷でありまして、能くそれを詳發致して見ますと、其謂ひ現し方こそ違へ其內容に於ては、全く今の『朝鮮國寶古蹟名勝天然記念物の愛護』といふ樣の事が記されてある

本社主催 第十二回 全鮮野球爭霸戰

球神みそなふところ 若さを賭くる處
けふぞ相まみゆるは六强

けふ第二日、本社主催第十二回全鮮野球爭霸戰は白熱を加へた、けふ行はれる三試合、何れもそれぞれに興味と感激に包まれてゐる、球神の惠むところ、勝利のどよめきをあげ、時に利なきところ、捲土重來の意を固む、來り見よ、この若き意氣！噴いては火となり、發しては山をも壓するすさまじさ、京城運動場は正に『るつぼ』である、かくて茲に半島球戲の精華を見せて待望の第三日目の繪卷をひろげる

西鮮の兩雄！
鬪志を爆發させ對陣

引續き第一回戰、平南代表平實對黃海代表兼二浦日鐵の試合は四時廿五分開始、兩軍ともこゝを先途の鬪志を爆發させて對時必死の攻防陣を張つた、審判(球)早速(壘)高原、坂井三氏

最初兩者は非常な緊張を以て互に走者を出さずまづ守備の固さを示したが三回兼二浦の內野がちよつとくずれた隙に平實に三點を喰ひ込まれて兩軍の士氣に影響する所あつたが果敢な兼二浦の逆襲は同回裏忽ち二點を返した、しかし平實の適時安打は日鐵側のタイムリエラーに合せて得點を重ね、加ふるに中途代つた渡投手はよく日鐵の打棒を押へ、六回のピンチもよく二點で喰ひとめて遂に押切る事が出來た、平實に一日の長を認めると同時に新鋭の凄い鬪爭力を讃へねばなるまい、經過次の通り

◇一回(平)倉田、金親凡打し、木原遊匍失で生きたが二盜ならず▲(兼)李二匍、荒井三飛の二死後、八塚右翼線上に安打し唐木の一二間を拔く安打に八塚一擧三壘を突かんとして刺さる(平零―兼零)

◇二回(平)熊谷二飛、松本捕邪飛、白遊匍▲(兼)菊池、大森共に三振、丹藤死球で出で投手暴投で二進、西原も四球で續いたが、深田三匍(平零―兼零)

◇三回(平)渡邊遊匍失、葛上のバントを投手二壘へ惡投し續く朴の犧打で兩者進壘、倉田の二匍で渡邊本壘を突かんとして刺されたが倉田は生き、金親の三匍失に葛上生還、倉田三進し、更に木原中前にテキサス安打して倉田、金親生還、木原一擧二進したが熊谷の三匍で二、三壘間に挾殺さる、されど一擧三點を先取して意氣揚る▲(兼)李右前安打、荒井投匍に二進、八塚唐木續いて四球一死滿壘となる、菊池二―三後よく遊三間を拔いて荒井、八塚を還し、走者なほ一、二壘に在り(平實投手朴退き渡入る)大森二飛、丹藤左中間に打上げ中堅手の好捕に止んだが三對二と試合漸く白熱(平三―兼二)

◇四回(平)松本投飛、白中飛、渡邊二匍▲(兼)西原右飛、深田一邪飛、李四球に出たが荒井捕邪飛(兩軍零)

◇五回(平)葛上遊直、渡中堅前に安打し倉田の中堅右深い三壘打で渡生還、金親の投手前バントを投手ハンブルして倉田も還り二點を加ふ、金親二盜、木原三振に金親は更に捕手よりの返球を投手彈く間に三壘を得たが熊谷投匍▲(兼)八塚二匍、唐木右飛菊池中飛(平二―兼零)

◇六回(平)松本の左前安打たちまち二盜、白の右飛に三進し、渡邊の投前バントに一點を增す、葛上右飛▲(兼)大森右飛丹藤四球に出で西原の右中間を拔く安打で一擧三壘へ進み、西原は二盜し深田三匍を本壘に投じたが捕手落球で丹藤ホームイン深田二盜の時西原つり出されて三壘に憤死す、李四球、荒井の投手を拔く猛ゴロで深田還り、八塚投手を强襲したが好守に阻まる、この回兼二浦チャンスを摑んで二點を返す(平1―兼2)

◇七回(平)渡左前安打、倉田三壘バントに送られたが、金親の三匍に二、三間で挾殺、その間金親二壘を得たが木原は二飛▲(兼)(平實松本捕手に白左翼へ葛上退き菊池右翼となる)唐木四球に出たが捕手の牽制球にかゝる、菊池捕邪飛、大森三振(兩軍無爲)

◇八回(平)熊谷遊匍失二盜成らず、松本四球同じく二盜を企て刺さる、白中飛▲(兼)丹藤四球捕手の牽制球にさゝる西原捕邪飛、深田四球に出たが李二匍(兩軍無爲)

◇九回(平)渡邊四球、菊池二壘の內野飛球の後渡邊遊匍ハンブルで渡邊二進、渡も二進したが、金親惡球をさけたのがバツトに當り三振を宣告さる▲(兼)荒井投匍、八塚一飛、唐木中前安打に出たが菊池見のがしの三振(兩軍無爲)かくて平實六對四で兼二浦を敗退させた(閉戰六時二十分)

平實(先)	003	021	000		6
兼二浦	002	002	000		4

兼二浦		打	得	安	犧	盜	振	球	過	殘
左	李	3	1	1	0	0	0	2	0	2
右	荒井	4	0	1	1	0	0	0	0	1
二	八塚	4	1	1	0	0	0	1	0	0
遊	唐木	3	0	2	0	0	0	2	3	3
投	菊池	5	0	1	0	0	2	0	2	1
三	大森	4	0	0	0	0	2	0	1	0
捕	丹藤	1	1	0	0	0	0	3	0	1
中	西原	3	0	1	0	1	0	1	0	1
・	深田	3	1	0	0	1	0	1	0	1
	計	30	4	7	1	2	4	10	6	10

平實(先)		打	得	安	犧	盜	振	球	過	殘
遊	倉田	4	2	1	1	2	0	0	0	1
二	金親	4	1	0	1	2	1	0	0	2
一	木原	4	0	1	0	0	1	0	0	0
中	熊谷	4	0	0	0	0	0	0	0	1
左捕	松本	3	1	1	0	1	0	1	0	0
右左	白	4	0	0	0	0	0	0	0	0
三	渡邊	2	0	0	1	0	0	1	0	0
捕	葛上	3	1	0	1	0	0	0	1	1
投	朴	0	0	0	1	0	0	0	0	0
投	渡	3	1	2	0	0	0	0	0	0
	計	31	6	5	5	5	2	2	1	5

▲備考 試合時間二時間▲三壘打 倉田▲暴投朴一

DKのバッテリー
『アゴがだるいです』

二時間廿分に二時間とノベツ幕なしに喋べり續ける綿永、小野田兩アナウンサー、アゴがだるくありませんかと聞けば『試合を見たがら默つとるともつとアゴがだるいです』は金語樓の口調そのまゝ、あすは安藤アナ氏も一枚加はるはず(寫眞は綿永氏左小野田氏)

大邱勢退く
府廳に勝名乘り揚る

(夕刊つゞき)京城府廳對慶北代表全大邱試合は一時十五分開始大邱高木投手はじめ好調に見えたが四回に早くも疲れを見せて四球につぐ府廳の猛打で大混亂に陷り一擧五點を奪はれ大勢決した、勢ひに乘じた府廳は六回又も大邱の陣容を攪亂し高木、裵、田中と三投手を交代させたが再び大量八點を擧げた、大邱投手力の不備に因るものであるが併し大邱は最後まで元氣で健鬪し三點を擧げたがこの大勢を如何とも出來ず結局一六A―三で全大邱を玉粹した、夕刊後の經過次の通り

◇五回(大)百合三振、松原遊匍、衛藤死球二盜し、林田左翼越二壘打を放ち衛藤生還、田中捕邪飛▲(府)=大邱高木再びプレートに、內野陣移動=孫三振、龜井、安藤續いて右前に安打し捕逸で龜井二壘から一擧に生還、安藤は三壘を占め、大森また裵高木に代る=PH齋藤田上四球で滿壘となる=大邱四球で安藤を押し出し、崔の遊匍ハンブルに大森、田上還へる更に阿部の右越え二壘打は有村を還へし、これをリレーした二壘手本壘へ暴投して崔も還へり阿部は一擧三進し、佐田四球二盜成り=大邱田中正投手となる=孫遊越ゑ安打に兩走者は還り八點の大量得點、龜井三邪飛安藤投飛(大1―府8)

◇六回(大)徐、裵共に左前安打崔の三匍で兩者進壘杉原の二匍失で徐、裵生還したが、田中政の中飛は杉原を併殺▲(府)大森左飛、田上中前安打、齋藤四球、崔遊匍失で滿壘、宮內三振佐田は四球で田上を押し出し、孫の三振に熄む(大2―府1)

◇七回(大)二死後田中一四球二盜したが徐投匍▲(府)三者凡退(大0―府0)

◇八回(大)高木四球で出たが後援なし▲(府)田上遊匍二盜、齋藤左飛の一死後崔四球で出たが宮內、佐田凡打(大0―府0)

◇九回(大)田中政遊匍一壘落球に生き松原も二匍惡投に生きたが衛藤の三匍は松原を併殺林田遊匍で大邱最後の攻擊も空しく十五對三京城府廳中央代表の威力を示した(閉戰三時卅八分)

大邱		打	點	安	犧	盜	振	球	過	殘
中	林田	4	0	1	0	1	0	1	0	2
左	田中一	3	0	0	0	0	0	0	0	0
三	徐	1	0	0	0	0	0	0	0	0
投二	高木	2	1	1	0	1	0	2	0	1
左二投	裵	4	1	3	0	1	0	0	1	1
右	崔	4	0	0	0	0	1	0	1	0
三遊	杉原	4	0	0	0	0	0	0	2	1
遊二	百合	2	0	0	0	2	0	0	1	0
投	田中政	1	0	0	0	0	0	0	0	1
捕	松浦	4	0	0	0	0	0	0	0	0
一	衛藤	3	1	0	0	2	1	1	0	1
	計	32	3	5	0	5	4	4	5	7

府廳		打	點	安	犧	盜	振	球	過	殘
中左	田上	5	2	2	0	2	0	1	0	2
左	有村	2	0	0	0	0	0	1	0	0
中	齋藤	1	1	0	0	0	0	2	0	1
捕	崔	3	2	0	0	2	0	3	0	3
右	阿部	3	1	1	0	0	0	0	1	1
右	宮內	2	0	0	0	0	1	0	0	0
一	佐田	4	2	0	0	2	0	2	1	2
遊	孫	5	1	2	0	1	3	0	1	1
遊	久保	0	0	0	0	0	0	0	0	0
三	龜井	4	2	1	0	0	1	1	0	0
投	安藤	4	2	1	0	0	0	1	0	0
二	大森	3	2	1	0	2	1	2	2	1
	計	36	15	8	0	9	6	14	4	11

▲備考 試合時間一時間廿分▲三壘打田上▲併殺府廳二▲二壘打裵、林田、阿部▲逸球松浦二

けふの試合

(十時) 大田鐵道(一壘)―全咸興(三壘) 審判 早速、高原、坂井三氏

(一時) 殖産銀行(一壘)―全仁川(三壘) 審判 柳、藤井、永田三氏

(四時) 釜山實業(一壘)―全全州(三壘) 審判 早速、高原、坂井三氏

けふの三試合

全咸興…大田鐵道

大會切つての兩古豪、計らずも第一回戰で顏を合せて微苦笑の態だ大田鐵道は昨年仲よく出場した隣りの大邱に勝を讓り、其大邱が咸興に玉碎されて了つたのだからいはゞ今日は幼馴染大邱昨年の恨みを晴らす弔合戰だ、しかも大邱は今度も第一日に府廳の爲に敗退してゐる、大田の義憤今や愈よつのり、全咸興また『何を小癪な！』と不敵の面構へだ、下手新監督の術策如何にして大田の老獪田宮投手の怪腕を陷すか興味津々の中に仇討は富士の裾野か高田の馬場か？

殖銀…全仁川

大會一番の大物殖銀を引き當てた全仁川、八割まで諦めてはゐるものゝ『あはよくば』の野心を秘かに藏して阿修羅の如く振舞ふだらう、捨身となれば實力以上の力を現はさぬとも限らず、或は戰半ばに一波瀾を起すかも知れない、勝負を別にして若人全仁川が何處まで喰ひつくか見ものであらう、なほ仁川の中本投手の好調子は殖銀の打棒を前にしてこの試合を二倍に興味づけるものである

釜實…全全州

南鮮と湖南の强豪一騎打ちだ、釜實に原田高の新人投手あれば全州には鬪分ベテランが味方の與亡を荷つて立つ、何れ劣らぬ鐵壁の守備陣、戰慄の健棒軍だ、釜實にとつては實り出しの大切な一戰であり全州には年來の宿望をこめた負けられぬ一戰、勝敗はたゞ球神のみが知る

英國に開く美術展に 樂浪遺品を出品
本府から出品する

英國皇帝陛下御即位を記念してロンドンに來る十一月から明年三月まで支那美術展を開くことになりわが國では日英協會の出品委員會で斡旋してゐるが今回同委員長林權助氏から朝鮮總督府に出品方を依賴して來た、本府では協議の上左の如く十一點合計時價約五萬圓の樂浪遺品を出品に決定した

▲青銅提匜一▲青銅匜一▲青銅鼎一▲金銅盞一▲青銅博山爐一▲青銅鐃子四▲玉璧一▲玉豚一

ゴミ箱で拾つた鼻
みごとにもとの鼻となる
―皮膚は呼吸してゐる關係上

【平壤電話】府內西門通り天一洋服店店員崔明杰君(二一)は數日前陳列窓のガラスを拭いてゐると誤つてガラスを割り、その破片が鼻の上に落ち左側鼻翼と鼻中核軟骨より右側に一錢銅貨大に切り落された、崔君は附近の杏林堂醫院で診察を求めたところ『落ちた鼻はどうしたか』と問はれ『ゴミ箱の中に落てました』と答へたので早速助手をしてゴミ箱から拾はせ、消毒して元の位置に着けたところ七日目には殆ど附近に完全に癒着して元通りの鼻となり崔君は大喜びとなつた、杏林堂醫院の金鎭福氏は語る

一番壽命が長く死人でも死後數時間は皮膚が生きてゐることが醫學上證明されてゐるのです、今回の事だつて珍らしいといふよりも皮膚細胞が長く生きてゐたことを證明したものです

あつ！…プレースナップ

第三回平實渡邊三壘から倉田の二匍に本壘突入を試みて成らず

お元氣過ぎて
城大豫科の鍾路流し

七日夜八時から十時にかけて城大豫科文科一年生十餘名はクラス會のおみきが廻りすぎ、やんちや盛りの本能を發揮して京城鍾路二丁目から仁寺洞にかけ肩を組んだりスクラムを組んではワッショイ〳〵高歌放吟、制帽も制服も素飛ばしてゐる態度のもあるといふ騷ぎ、堪りかねた巡査がパゴダ公園前交番に引つ張つて說諭をしたら此度は同生徒で議論をするといふ厄介な連中、つひに生徒監を呼びたして一同にきついお灸をすゑた

熱球飛び交ふ 女子中等庭球
リーグ戰第一日成績

朝鮮軟式庭球聯盟主催、本社後援京城女子中等學校リーグ戰第一日は七日午後二時から京城運動場コートで華々しく開かれた、戰績は左の通り、翌八日も朝九時から續行される

Aコート
女子高普4―0淑明女高
第二高女3―1淑明女高
淑明女高4―0進明女高

Bコート
第一高女3―1同德女高
第一高女3―1女子高普
第二高女2―2同德女高

(寫眞は時實本社長の開會の挨拶)

浪花館で『はれやか』進呈

頭痛藥『はれやか』發賣元では顧客サービスとして八日から十一日までの四日間京城浪花館入場先着百五十名に對して同藥一個づゝを無代進呈する、上映映畫は『雪之丞變化』と『夢うつゝ』である

水泳中に溺死

七日午後四時半漢江人道橋上流で水泳中の邑館洞(以下不詳)金鎭成さん(二〇)は溺死した

暴風警報

七日午後十時仁川測候所發表=暴風の惧あり北東の風東に廻る低氣壓進行、全南北沿岸及び內陸を發達中、低氣壓中心は濟州島七六二ミリを示し北々西を進行しつゝあり

けふの天氣

北東よりの風曇り、小雨模樣

海苔佃煮 江戸の華 日本一おいしい
美味で安價 滋養、豊富
江戸の氣に今日はなりけり海苔の味
東京日本橋 柳屋特製
販賣店 各地有名食料品店にあり

中村家御用達
株式會社 京城葬儀社
電話本局 一五六七番 四二四二番

妻初音儀豫て病氣の處藥石効無く九月七日午前十一時永眠仕候間此段謹告仕候
追而九月九日午後五時京城府南山町東本願寺に於て告別式相營申候
昭和十年九月七日
京城府壽町四十三番地
夫 中村誠
親戚總代 中村請
山田敬太郎
友人總代 伊森明治
植野勳
笹愛一

金 白 福 銀 金
東京市下谷區練塀町
株式會社 石福商店
電話下谷(83)[illegible]
振替東京六八八番
受信略號(トウケウイシフク)
出張所 平壤府旭町

うつゞに ノーシン
づつうに ノーシン
痛みが消える 夢の浮き橋 虹のように
キキメ一番 胃腸に無害
三十錢 五十錢 一圓
どこの藥店にもあり

京日案內

中外商業新報 京城雜誌 購讀申込は(京城本町五丁目)電本一〇〇七番 石川に願ひます

▼產婆科 生徒募集 福岡市水茶屋福生產婦人科病院內 內務省指定 福岡產婆學校

外務 社員優遇但し保證人を有し市內に精通せる自二五歲至四五歲迄の奮鬪家を求む 仁川府本町四丁目四番地 共濟無盡株式會社仁川支店

店員 求十七歲より廿二歲迄高小卒、保證人要 履歷書送られたし面會日通知す 京城吉野町南廟前 長谷川製菓所

女店員 高女卒業程度にて住込可能なる方會計係に採用す希望者は電本二六一二番へ御照會の上履歷書携帶本人來談ありたし

女中 を求む內地人二十歲前後の女中を求む當方家族少なし其他條件絕好希望者は電光化門一二二九番に照會あれ

見習 看護婦採用內鮮人にして一六歲以上二〇歲迄希望者履歷書携帶來談あれ 仁川宮町西野入病院 院長醫學博士 西野入眞澄

新刊九月號 雜誌半額 有益な月遲れ雜誌定價表貳錢封入請求次第贈呈 京城岡崎町五 八振替京城二二七五五 京城雜誌會

喫茶店 都合に依り讓り度し 御希望の方は本町二丁目清香園迄御來談ありたし 電本三六〇番

帝大 學生求職家庭敎師校敎員其他責任適任學生を推薦す 京城帝大共濟部 電光二四二〇番內一八

求人 工手募集 內地人男子十七八歲身體强健希望者履歷書持參本人來所されたし 京城南大門通二丁目 植寸製藥所

恩給 立替は大勉强有利に御相談致します 念のため他店と御比較を願ひます 京城府古市町三五番地 三澤商會

貸家 竹添町二ノ七八 階上八疊、階下六疊、五疊、溫水煖房裝置附 風呂洗面所物置其他完備 家賃三十四圓 杉山製作所 電話光化門一八一番

外務社員招聘 府內外に精通せる內地人廿五歲以上四十五歲迄の奮鬪家優遇採用す希望者は履歷書携帶本人來談ありたし但し保證人を要す 永樂町二ノ二五 株式會社共濟無盡會社 電本五五番

都會化粧(63)

岸田國士作　田中良畫

野ばら(三)

「駄目だなあ、そんなに考へ込んぢまつちや……。僕になら遠慮はいりませんよ。決して悪いやうには取計らはないつもりです。今日のうちに是非あなたにお話をしたいと思つたのも、結局、あなたにとつてもその方が將來のためにいゝだらうと思つたからです。ワカバのマダムから、あなたが毎日日比谷へ通つてらつしやることを聞いてゐたもんだから、直接、會社の踊りに押かけて行つたやうなわけです。心配なさるやうなことぢやありません……」

「あら、心配なんかしてませんわ」

そこで、やつと、彼女は相手の眼を見つめた。今の言葉の中に、信ずべきものがあるとすれば、彼の眼が更にそれを力強く語つてゐなければならぬと思つたからである。

あゝ、その深々と澄んだ眼、あやしく心を溶かす眼、そして、『あなたには僕がわかつてゐる筈だ』と云つてゐる眼がそこにあるだけではないか！

彼女は、もう我慢ができなかつた。その瞳と、その唇と、その鼻と、肩と胸と、膝と、つまり、そのからだ全體で、訴へるやうに彼のその眼を見据ゑた。云はゞ、彼女は、その一切の熱情と、魅力と、切なさとを瞬間の表情に籠めて、彼につめ寄つたのである。

が、相手は、微動だもしなかつた。少くとも彼女にはさう思はれた。

すると、突然、彼は、箸を投出して叫んだ。

「食事を濟ましてから話をするんだつたなあ。あなたがさうしてらしつちや、僕も食べるもんの味がわからないや」

彼女は、慌てゝ箸を取り上げた。そして、吸物の蓋をあけた。

——なんだつて、あたしはこんなにヘマなんだらう。なにもそんなに急ぐことはないぢやないか……。

自分で自分にさう云ひきかせながら、彼女は椀の中へ、ぎごちなく微笑んだ。そして、

「ごめんなさい。あんまり急なお話で……それに、昇さんのことなんか、あたくし、とうに忘れてましたのよ……」

と、低く呟いた。

「ぢや、それはそれとして、あなたは、洋食の方がお好きぢやなかつたんですか？」

「あら、そんなこと……。あゝ、ほんとに、先日は……」

思ひ出して今更禮を云ふ彼女を護は、物馴れた調子で笑ひながら、

「だから、ちやんと云つてごらんなさい。これからの參考までに伺つておきませう。たとへね、あなたは、何時も和服ばかり着てらつしやるから、坐るところの方がお似合ひかと思つたんです。さうでもありませんか？」

「さあ、似合ふかどうか存じませんけど……かういふちやんとしたお座敷へ坐ると、どつちみち、あたくしなんか駄目ですわ。でも、あなたは、女の洋装がお好きなんぢやありません？」

「中身によりますね。あなたなら好きかも知れませんよ」

この一言は、照子にとつて、今迄の百萬言よりもうれしかつた。が、すぐその後で、

「しかし、ワカバのマダムは、斷然、洋装組ですね。平生もさうだが、餘所行きを着ると、まるで本物……と、云つちや、をかしいが、西洋映畫に出て來る人物ですね。レーンコートを着たところなんか、僕は、癪にさわつたくらゐですよ」

「あら、何時、そんなところをごらんになりましたの？」

もやもやとした氣持のなかへ、彼女は、また落ち込んだ。それを踏ん張りかねて、つひ言葉まで失ふのを、自分ながらどうすることもできなかつた。

將棋新手合(七)

於東京市日本橋區蠣殻町二ノ七 溝呂木將棋所

平手 先 四段▲鈴木禎一(東京)
四段△松下力(東京)

(圖は六四金迄の局面)

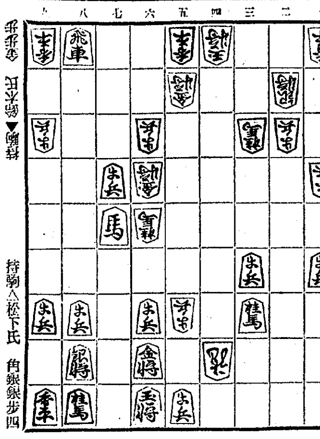

持駒△松下氏 角銀銀歩四

持駒▲鈴木氏

△八四馬 ▲八三歩 △五三銀 ▲八四歩 △五二銀 ▲同玉
△五三金 ▲同玉 △五一飛成 ▲五二銀 △六二角 ▲四三玉
△四四歩 ▲同龍 △同角成 ▲同玉 △四二飛迄にて松下氏の勝

溝呂木七段講評

(後手)八三歩打ちは面白くない、茲でも七七歩と打つ處である

(先手)馬を犠牲にして、五三銀打ちは最後の收束を讀み切つた手で流石は新進棋客の技倆を現にしてゐる

(後手)八三歩と打つた以上は、八四歩と敵馬を取るのは敵の紛れを待つ意味で至當である

總評 本局は、双方最初から正々堂々と正攻法の相懸り對陣を圖つて過誤なく對峙してゐたが、後手方が九筋の手を緩せず六四銀と急戰に出たので波瀾含みとなつた。併し先手方に敵の七五歩突きを輕く六五歩と突き違ひ戰法により敵銀隙迫策を採つたのはよかつた、六四歩の突き捨てが指し過ぎとなり、後手の飛角に捌かれて形勢を損じた、中盤戰に於いて後手方は四六歩と打ち四二飛廻りの決戰策にて有利となつたが、飛角交換のアト五五銀と引くべきを五五歩と突いて後に紛を殘した、然れとも終盤に於いて努力を拂ひ、五四金の決戰手段に出たので形勢を盛り返したが、先手の五七金を同桂と取るべきを四八銀と打つて重い攻めを採つた爲め、先手方に好防手段を採られて遂に後手方の敗局となつたのは遺憾の棋であつた

ラヂオ　けふの番組

八日(日)　第一放送

午前七時二〇分(東)ラヂオ體操
自同一〇時 至午後六時 野球試合實況 第十二回全鮮野球爭覇戰——京城運動場より中繼——
同一一時五〇分(東)野球試合實況(第二放送に依る)東京大學野球聯盟リーグ戰——明治神宮外苑野球場より中繼——
(但し全鮮爭覇戰中止の場合は左の放送を中繼)
正午(東)時報 今日のプログラム發表
午後零時五分 氣象通報
同零時三〇分 ニュース
同零時五〇分 滿洲より 講演 橋本榮
同一時二〇分(東)能樂 三井寺——(東京水道橋寶生會能樂堂より中繼)——
シテ 松本長 / 子方 川上孝 / ワキ 光本繁一 / ワキヅレ 光本敬一 / ワキヅレ 森茂好
同二時二〇分(東)浪曲劇——新宿歌舞伎座より中繼——
信州土産追分供養 磯村野風作
場景 一、碓氷峠の中腹 二、峠の峰の茶屋 三、元の峠の中腹
浪曲 鼈甲齋虎丸 / 江戸商人武藏屋 市川新之助 / 馬子彌作 中村竹三郎 / 同治六 市川中三郎 / 宮岡貞之進 松本高麗五郎 / 若徒久藏 澤村半十郎 / 茶屋老爺吾平 中村翫笑 / 村の女おろく 坂東竹若 / 同およし 市川海三郎 / 治六妹お仙 中山延見子 / 其の他 / 鳴物連中 杵屋政之助社中
同六時(大)ラヂオアソビ モモタラウ(テキスト七四ページ) 竹内麺子
同六時二五分(東)經濟ニュース
同七時 ニュース、天氣豫報
同七時三〇分(東)(台北より)觀光台灣 唄の旅 カジマル放送集團
同八時 長唄 一、綱館 —公會堂發系會々場より中繼—
唄 石森白扇子 / 同 増田要藏 / 三味線 杵屋勝知保 / 同 杵屋勝壽保 / 同 百葉 / 笛 一琴 / 小鼓 舟二千 / 同 三若 / 同 光豆 / 大鼓 與太郎 / 同 若丸
二、秋の色種 唄 半七 / 同 百太郎 / 同 十郎 / 三味線 杵屋勝壽保 / 同 鶴 / 上調子 杵屋勝知保
同八時五五分(東)連續講談 丹波屋政談(第三席)神田伯龍
同九時三〇分(東)時報 ニュース、氣象通報、翌日のプログラム發表、ニュース再放送

第二放送

午後六時 レコード音樂
同六時二五分 心田開發講話 安寅植
同七時三〇分 獨唱 朴景嬉
同八時 唱劇調 金昌龍
同八時三〇分 俗曲 崔壽成
同九時 京城立唱 李命山

あすのきゝ物　九日(月)

午前七時一分(東)朝の修養 弘法大師の生涯(終) 富田斅純
同一〇時三〇分(東)婦人の時間 醫學博士 篠田糺
午後零時五分(東)管絃樂 新交響樂團
同一時 野球試合實況 第十二回全鮮野球爭覇戰——京城運動場より中繼
同六時(東)唱歌 JOAK唱歌隊
同七時三〇分 講演 京城帝國大學教授 泉哲
同八時(東)俚謠 村田文三外
同八時二〇分(大)舞台劇 東海道三島の宿 實川延若、市川右團次外

連續講談　夜八時五五分　丹波屋政談(終席)　神田伯龍

或 夜彦兵衛が忍び出て行くのを見て傳助は跡をつけると三浦屋嘉藏の家へ入つた。傳助は縁の下に忍びこんで聞いてゐると悪事の一端を知り、早速長左衛門の力を借り、二人を召捕らんと競つてくると嘉藏は、悪事の連れは邪魔と小塚原で彦兵衛を殺し、薩摩家の留守役加藤佐太夫の許に逃げ込んでしまつた後たつた

佐 太夫も嘉藏をかくまつてゐては自分の身が危くなつてきたので、嘉藏を武士に仕立て鹿兒島へ逃がす。所が傳助の忠義が天に通じたのか、嘉藏が品川を拔け出すとき偶然に出會ひ、これを捕へる。さて、これより佐太夫が召捕りとなつた。所が薩摩家より抗議が出て佐太夫を召捕るとは不埓千萬島津家に佐太夫を引渡す樣と八代將軍吉宗公に願ひ出た。こゝに僅かな事件から將軍の御前評定となり二百六十餘大名の首座たる松平薩摩守の御家に大事を釀す樣な騒ぎになつた

大 岡越前守も命を賭して之に當り結局薩摩家は家事不取締で松平薩摩守は御隱居となり國主諸侯首席は松平加賀守となり、罪人佐太夫は切腹、嘉藏は死罪、こゝに一大事件も目出度し〳〵となり大岡政談中名代の丹波屋政談も終りを告げることゝなつた

台灣觀光　唄の旅

午後七時半台北より　カジマル放送集團

瓊の一滴緑南の緑色濃き常夏の島此所高砂の臺灣も始政既に四十周年を迎へ、今は昔蛮煙瘴雨のその跡を何處に求めん術もなく、近代文化の觸手は殘る隈なくさし延ばされてゐる。時あだかも始政四十周年記念台灣博覽會を一ケ月後に控へ新婚旅行を兼ねての台灣觀光と洒落こんだ新夫妻の語らひに台灣色豐かな島の民謡をそえて臺灣のアウトラインを描き出さうといふのである

夫 珠江さんサテ出て御覽、見えたよ愈よ台灣が
妻 さう……マア霞んで居るわ、まだ隨分遠いらしいのね
夫 ウン基隆の港まではあの島ね彼處から約四十浬あるんだからまあ今から二三時間はかゝるか
妻 アラ燈臺が見えて居るわ
夫 ウンあれが有名なアヂンコートの燈臺だ
妻 アヂンコートで何アに
夫 あの島の名さ
妻 變な名前ね
夫 フン本當の名は彭佳嶼と謂ふんだがね、今から七十年程前に此の島に來た英國のサー・ベントと云ふ軍艦の艦長が、フランスのアヂンクールと謂ふ處の地名を其のまゝ移したんだが、英語讀みにするとアヂンコートとなるんだね、で今では專らアヂンコートと言つてるんだ……

基隆港の深濃彭佳嶼を過ぎると基隆は直ぐ眼前に展開して來る。台灣の表玄關基隆に上陸した夫妻はそれから島の都台北、バナナの產地島の中京台中、紅檜に名高い阿里山、史蹟に富んだ古の都台南、新

夕六時　ラヂオアソビ　タケウチ・ミチヨ

ラヂオノマヘノボツチヤンヂヤウチヤン、ケフハワタシトゴイツシヨニ、オハナシゴツコシイタシマシヨウネ
ムカシノ〳〵アツタトサ
ヂイサンヤマヘシバカリニ
エツチラオツチラドツコイシヨ
エツチラオツチラドツコイシヨ
バアサンカハヘセンタクニ
ヂヤブ〳〵ヂシヤ〳〵ヂヤブヂヤブザブ
オホキナモモ、ガナガレテキ
モ、コイドンブラコツテコイ
モ、コイスツコラヨツテコイ
モ、コイドンブラコツテコイ
モ、コイスツコラコツテコイ
ヤツトコモ、ガテニイツタ
ドツコイオウチヘカヘリマセウ
フラ〳〵ドツコイヒヨロノ〳〵ドツコイ
オウチヘカヘルトヂイサンガ
ミゴトナモ、ダナタベマセウ
ハウテヤウモチダシマツプタツ
オギアーツ

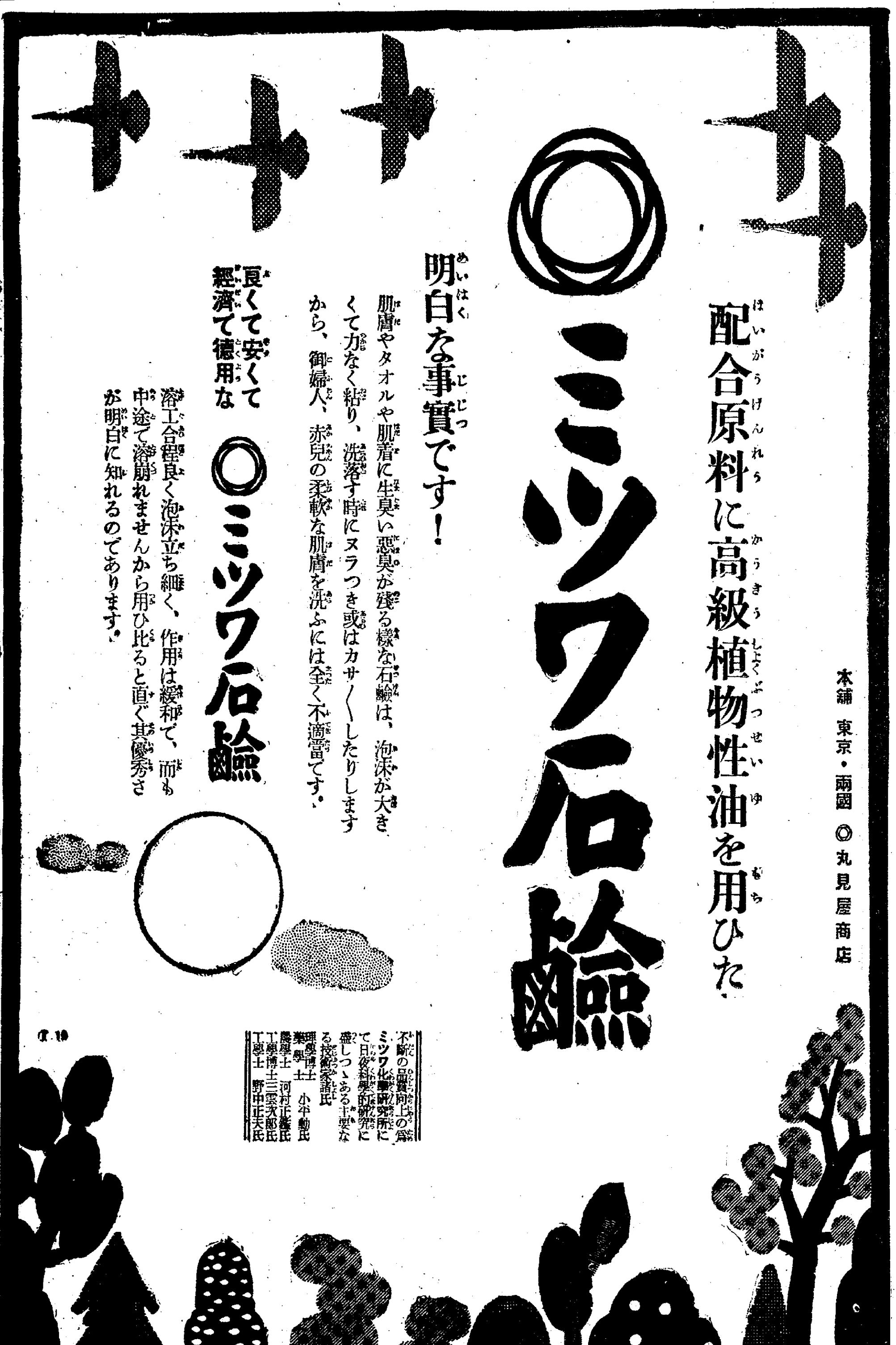

演藝案內

京寶館　松竹共營 新興 蒲田 電本(二)…
九日より三日間 階下席二十錢
新人網羅のスタッフ蒲田が誇る新人グループの野心的特作品
都會の感傷　原作野田高梧 脚色陶山密 監督勝浦仙太郎
小林十九二、岩田祐吉、吉川滿子、石山龍嗣、新井淳、小島照子
京都撮影所下加茂特作時代劇 原作大森痴雪 監督衣笠貞之助 林長二郎 飯塚敏子主演 飯田蝶子 突貫小僧特別出演
オールトーキー　二ツ燈籠　尾上榮五郎、志賀靖郎、永井柳太郎、河上君榮、絹川京子、北原露子、千曲里子共演
蒲田特作ナンセンス映畫　スツント狂　齋藤寅次郎監督作品 小倉繁主演
◎次週(十二日より)上映豫告 ◎春爛漫 ◎らくだの馬 ◎僕の丸髷

浪花館　洋劇專門 明治町一丁目 電本(二)
連日滿員御禮 激讃好評裡に堂々十一日まで續映
時間割 第一回一時三十分 第二回 第三回
上映順 一、松竹發聲ニュース 二、目と耳の新聞 三、蒲田超特作オールトーキー 原作 監督野村浩將

大正館　大都映畫封切場 櫻井町 電本(二)
主演田中絹代 小林十九二　夢うつゝ
三、下加茂本年度超大作オールトーキー 大阪東京朝日新聞連載小說 原作三上於菟吉 脚色伊藤大輔 監督衣笠貞之助 主演林長二郎 三役熱演其他松竹ブロック總出動　雪之丞變化
次週封切の二大名篇 栗島、川崎の大顔合せになる △噂の女　下加茂名物三人組の明朗篇 △第二新選組
九月五日特別公開 階下席十錢均一
大都奥暢超特作現代猛闘活劇 ハヤブサヒデトプロダクシヨン特作 原作脚色小原武雄、監督大伴龍三、ハヤブサヒデト猛闘熱演　與太者學第一課
此綺倫にして崇高神の如き少年達の心に高鳴る祖國愛と純愛に泣け コロムビア超特作全發聲日本版 名匠フランクボザーヂ監督　ますらを　ジョージブーレグストン少年・ジミーバードラ・ジャツキー・サール主演
大都映畫本年度夏季特作品　仇姿隱密道中　桂章太郎、遠山龍之介、久松玉城、琴糸路、三城輝子主演・相良傳三郎、喜久子共演

松竹座　黄金町東本 電本二一二 P・C・L
五日堂々全國一齊同時封切 新秋最高の驚愕篇、映畫史上未だ曾つて現れざりし未知の國哺黒大陸の奥地の核心を衝き恐怖的にも亦偉大なる功績をもたせる老幼男女の誰もが必見すべき貴寶映畫！ F・O・X・映畫社特別提供 タイマン・タアレイ監督 解說 樋口旭瑛 自他共に許すアフリカ探險の大權威マルティン・ジヨンソン夫妻決死製作　バブーナ
R・K・O・社超特作日本版 マークサンドリツチ監督 メリケン萬歳爆笑大喜活劇　美人國武者修業
日本海軍戰米國海軍戰比較の國產映畫　國防第一線
日本漫畫　飛入忠臣藏

朝日座　京城本町五丁目 電本三一八
教育漫畫 熊山捨　見逃せない朝日世界ニュース
九月五日より 浪曲劇と劍戲 第一番目 恩愛二筋道 第二番目 お絹大明神由來　西鳴劇團大一座
毎夜取り替へ 御當地諸彦のお招きにより熱と力の西鳴劇團若手數十名の大一座當興行に際して內地より特別出演として名女形三河家桃太郎花形太夫…

中央館　新興キネマ專門封切 電本三三三 毎夕六時開幕
普通入場料 特等四十錢 一等三十錢 二等二十錢
當る五日特別大公開(改築落成記念第二週) 牛島ファン諸彦待望の高田稔第一回期待を給へ 新鋭RCAビクター發聲機新設 千惠プロ第一回全發聲超特作 日本映畫配給會社第一回提供 原作村上元三 サンデー毎日所載 撮影行本秀雄 録音操越成治 監督稻垣浩 オールトーキー　利根の川霧
新興キネマ提供高田プロ第一回作品 新興東京撮影所製作 監督牛原虛彦 録音オリエンタルシステム オールトーキー　男三十前
第三週特別大公開 野淵昶監督作品　長崎留學生　山路ふみ子 海林太郎

喜樂館　日活直營 京城本町 電本二番
九月四日より特別大公開 澎湃たる純波裡に滿天下待望の一大巨豪篇來る感興の頂點痛快味の滿喫！眞に天下一品！
日活超大作WEオールトーキー 構成監督 山中貞雄 旗彭安本淳　國境の町
(近日封切)修羅時鳥大會、お傳地獄、自活する女、嬰兒殺し、家なき兒、花嫁學校、國を護る日連鐵路
丹下左膳餘話　百萬兩の壺　大河內傳次郎主演 ポリドールの女王喜代三特別出演 鬼才山中監督は今までに發表された丹下左膳とは違つた行かたで存分に痛々たる野心を強調してゐます加ふるに大河內の相手役に喜代三を拉し來つて劍氣漲る中にその得意の咽喉を聞かせて一脈の潤ひを匂はせます
日活東京撮影所特作品 監督清瀬英次郎 原作中野實　新女性大學
日活特作トーキー漫畫 中田弘二 西條エリ子主演　島の娘

京城劇場(元演藝館)　本町三丁目(電話本局一五一四)
愈々十八日より 海國大日本
九月七日より三日間限り 文藝浪曲の劍始者 浪曲界のナンバーワン　酒井雲師一行
京城劇場も愈々竣工、內外部共見違へる程美しい感じの好い劇場として皆樣より御評判を頂く事と存じます。既に御知せ申上ました通り落成記念特別大興行と致して浪曲界の泰斗酒井雲師一行にて七日より三日間限り華々しく開演致します 雲師の美聲妙節表現既に定評あり日本中到る所萬雷の如き大好評を博しつゝ來城、京城劇場へ出演致します。皆樣どうぞ新裝の京城劇場へ…そして其の妙曲に觸れん事を
初日 大谷刑部 雪の渡り鳥 前篇 / 二日目 村上喜劍 大谷刑部 中篇 / 三日目 三千石の屁 後篇　酒井雲師譜物

團成社　鍾路三丁目 日活第二封切場 前北角 電光九〇
九月四日より 毎日三回 午前十一時 午後二時 七時
新秋第二週の強力陣！
P・B社作品日本版 エクトルマロー名作の映畫化 ロベール・リナン少年主演　家なき兒
理想的兒童映畫 藝術の匂ひそして小さい人々を美しい詩と情緒の世界から見出す喜びそしてレミ少年の爲に思ひ切り泣いて下さい
英、BRP作品日本版

歐洲一の名テナー リヒアルト・タウバー主演　花咲く頃
P・C・L全發聲映畫 夏目漱石原作　坊つちゃん　宇留木浩主演
―(次週特別封切)― 夏目初子　巖窟王　電話新撰組

大阪商船定期出帆

◎內、臺、鮮、滿連絡優秀客船
北鮮阪神行(門司經由)急行 定期 羅津午前十時發 雄基同日發＝翌々日前十時着 門司
貴州丸 九月廿二日 / 武昌丸 九月廿三日 / 河南丸 九月二十日
北鮮臺灣行 江蘇丸 清津發九月廿四日 清津、雄基、城津、興南、博多、長崎、鹿兒島、基隆、高雄行
大連內地直行 日滿連絡每日發 朝鮮、滿鐵主要驛ニ於テ船車連絡切符發賣
大連發午前十時＝門司着翌早朝＝神戶 早朝
吉林丸 熱河丸 うらる丸 うすりい丸 扶桑丸 ばいかる丸 はるびん丸 あめりか丸 しとやか丸 (九月六日—九月十九日、門司・神戶着日)
門司基隆直行 內臺連絡船 每五日目發 門司發正午
高千穗丸 九月十七日 / 蓬萊丸 九月二十二日 / 瑞穗丸 九月廿一日
門司より神戶行大型船便多數あり(基隆着翌々日午後一時)
詳細は左記御問合せ下さい(案內書進呈)
大阪商船株式會社 京城出張所 京城府南大門通三丁目一〇六 東京火災ビル四階 電話本局長一〇三〇番
鮮內代理店・案內所 清津 雄基 羅津 國際運輸會社 / 仁川 慶田組 / 釜山 釜山商船組 / 案內所 ジャパン・ツーリスト・ビューロー 京城三越、三中井、釜山三中井、平壤三中井、安東大廣、和井

朝鮮郵船定期出帆

△印ハ船客斷リ
●北鮮新潟連絡船開始
新京丸、重噸四、一〇二噸 定員一等十二名、二等四十三名、三等百二十八名
雄基 三ノ日 午前六時發 / 羅津 三ノ日 午前八時着 午前九時發 / 清津 三ノ日 正午十二時着 午後五時發 / 新潟 五ノ日 正午十二時着 七ノ日 午前十一時發 / 清津 九ノ日 午前八時着 午後二時發 / 羅津 九ノ日 午後五時着 / 雄基 九ノ日 午後七時着
北鮮横濱直行 東京—清水—名古屋—阪神—關門—コース
△佐賀丸 羅津日 雄基日 清津日 釜山—關門—大阪—名古屋—清水—横濱寄港
北鮮東京行 長壽山丸 雄基十六日 清津十七日 元山三日
○愈行船關門—名古屋—清水寄港
盛京丸 雄基九月七日 清津九日 元山十日 關門—大阪—名古屋—清水—横濱寄港
西鮮東京行
△江原丸 仁川六日 群山三日 木浦三日
△咸鏡丸 新義州三日 鎭南浦六日 仁川六日
北鮮名古屋行 釜山—博多—關門—阪神寄港
○陸軍運輸部御用船 立神丸 雄基十三日 清津十四日 元山十五日
北鮮大阪行 釜山—博多—關門—神戶寄港
清津丸 雄基六日 清津七日 元山十日
榮江丸 雄基九日 清津十日 元山十四日
西鮮大阪行 ○南部線 釜山—關門—神戶寄港
慶州丸 仁川七日 群山八日 木浦九日
釜山丸 仁川十五日 群山十六日 木浦二十日
○北部線 博多直行—神戶川崎寄港
漢江丸 新義州十四日 鎭南浦十五日 群山十六日
漢城丸
新義州十三日 鎭南浦二十日 仁川二十二日
金剛山丸 新義州八日 鎭南浦九日 仁川十一日
敦賀行 新義—鎭南—淸津—境 長白山丸 雄基七日 清津九日 元山十一日
鹿兒島、清津行 錦江丸 仁川三日 群山二日 木浦三日
○博多直行船 櫻島丸 大連五日 仁川八日 長崎寄港
西鮮清津行 平安丸 仁川二十日 鎭南浦六日 釜山十九日
北鮮上海、青島行 平安丸 清津八月三日 釜山二十日
上海行青島延長—群山—木浦寄港 仁川 日 鎭南浦 日
青島行 安東—芝罘—大連寄港
大連行 會寧丸 仁川九日 鎭南浦十日
錦江丸 仁川十三日 鎭南浦 日
櫻島丸 仁川三日 鎭南浦三日
浦鹽行 金剛山丸 元山七日 清津三日 雄基三日
△乘船貨金低廉船中食事付
△右ノ外隨時臨時船ヲ配船致シ船腹ノ潤澤ヲ取計ヒ居リマス
日本郵船定期出帆
歐州行 鹿島丸 門司 橫濱 神戶 九月五日 九月七日
桑港行 淺間丸 神戶 橫濱 九月十二日 九月十六日
濠洲行 熱田丸 橫濱 長崎 九月二十日 九月二十三日
朝鮮郵船株式會社 京城南大門通り五ノ一 代表電話本局四一九五番
釜山支店 大倉町 / 元山支店 海岸町 電話長一一四番 / 仁川出張所 / 北鮮出張所 清津府北星町 / 京城代理店 朝鮮運送會社 / 鎭南浦代理店 朝鮮商工會社 / 仁川代理店 朝鮮運送會社 / 群山代理店 朝鮮運送會社 / 木浦代理店 群山海運會社 / 釜山代理店 大池回漕店 / 元山代理店 朝鮮運送支店 / 城津代理店 朝鮮運送支店 / 清津代理店 國際運輸支店 / 雄基代理店 國際運輸支店